

股票代號:6927



聯合聚晶股份有限公司
Integrated Solutions Technology, Inc.

民國 111 年度 年報

查詢本年報網址(公開資訊觀測站): <http://mops.twse.com.tw>

本公司網址: <https://www.ist4u.com/web/index/index.jsp>

刊印日期:中華民國 112 年 3 月 31 日

本公司發言人及代理發言人

發言人

李威德 董事長

(02)8797-7911轉267

spokesperson@ist4u.com

代理發言人

蘇群能 總經理

(02)8797-7911轉267

actingspokesperson@ist4u.com

公司地址及電話

台北市內湖區瑞光路188巷51號3樓

電話：(02)8797-7911

傳真：(02)8797-7915

分公司、工廠之地址及電話：無

辦理股票過戶機構之名稱

凱基證券股務代理部

台北市中正區重慶南路一段2號5樓

<http://www.KGIeWorld.com.tw>

(02)2389-2999

最近年度財務報告簽證會計師

簡明彥會計師、邱政俊會計師

勤業眾信聯合會計師事務所

台北市信義區松仁路100號20樓

<https://www2.deloitte.com/tw/tc.html>

(02)2725-9988

海外有價證券掛牌買賣之交易場所名稱及查詢該海外有價證券資訊之方式：無

公司網址 <https://www.ist4u.com/web/index/index.jsp>

目 錄

致股東報告書	1
公司簡介	2
設立日期	2
公司沿革	2
公司治理報告	3
組織系統	3
董事、監察人、經理人、各部門及分支機構主管資料	4
最近年度給付董事、監察人、總經理及副總經理等之酬金	12
公司治理運作情形	16
簽證會計師公費資訊	25
董事、經理人及大股東股權變動情形	25
持股比例占前十名之股東相互間之關係	27
綜合持股比例	27
募資情形	28
股本來源	28
股東結構	28
股權分散情形	29
主要股東名單	29
每股市價、淨值、盈餘及股利資料	29
公司股利政策及執行狀況	30
員工及董事酬勞	30
員工認股權憑證辦理情形	31
資金運用計畫執行情形	32
營運概況	34
業務內容	34
市場及產銷概況	38
最近年度及截至年報刊印日止從業員工資料	42
環保支出資訊	42
勞資關係	43
資通安全管理	43
重要契約	44
財務概況	45
簡明資產負債表及損益表	45
財務分析	51
審計委員會審查報告書	57
財務狀況及財務績效之檢討分析與風險事項	58
財務狀況	58
財務績效	59
現金流量	59
轉投資政策、其獲利或虧損之主要原因、改善計畫及未來一年投資計畫	60
風險事項之分析評估	60
特別記載事項	63
關係企業相關資料	63
私募有價證券辦理情形	64
附件	66
合併財務報告	66
個體財務報告	114

壹、致股東報告書

111 年營業報告

單位: 新台幣 仟元

會計科目	110 年度	111 年度	差異金額	成長率
營業收入	431,308	685,380	254,072	59%
營業毛利	158,392	327,499	169,107	107%
稅後淨利	27,652	144,331	116,679	422%

本公司 111 年度全年營收約為新台幣 6.85 億元，較 110 年度成長約 59%，營業毛利約為新台幣 3.27 億元，稅後淨利約為新台幣 1.44 億元，較 110 年度成長約 422%。111 年度稅後基本每股盈餘約 5.43 元。

在研究發展方面，111 年度研究發展支出 81,331 仟元，約占營業額 685,380 仟元之 12%。本公司未來除持續優化現有產品以拓展新應用領域外，也將積極投入開發新產品技術，預計未來在各項新產品及新技術之研發投入成本將持續增加。

112 年營業計劃及未來展望

112 年上半年需求低迷，客戶持續去庫存化，導致營收下滑，面對全球大環境嚴峻考驗，本公司將持續深耕電子標籤驅動 IC 市場因應。新開發的次世代黑白紅黃四色 ESL 驅動 IC 系列產品涵蓋大中小各尺寸，已陸續安排送樣驗證，將按客戶驗證進程逐步進入量產。

除了電子紙貨架標籤驅動 IC，本公司也已著手開發相關延伸性產品，包括可變色電子紙驅動 IC、廣告應用(Signage)電子紙驅動 IC 等等，讓本公司產品組合更加多元化。

公司將不斷創新，並追求迅速且確實提升產品之深度與廣度，持續增加公司市場競爭力，以不辜負股東、客戶、供應商及全體員工對本公司的期望與支持。

董事長



貳、公司簡介

(一) 設立日期:中華民國 88 年 10 月 13 日

(二) 公司沿革

年度	重要紀事
88 年	● 聯合聚晶股份有限公司成立，實收資本額為新台幣 1,000,000 元整
91 年	● 通過 ISO9001/2000 認證。
99 年	● 於中國大陸設立子公司「深圳市環宇晶點電子科技有限公司」，持股比例 100%。
101 年	● 推出新一代 STN In-Cell 觸控顯示整合驅動 IC，於英國發明展獲得兩面金牌。
106 年	● 增資/員工認股權憑證發行新股新台幣 7,120,000 元，增資後實收資本額為新台幣 305,713,650 元。
106 年	● 第一代大尺寸 ESL SOC 驅動晶片量產。
107 年	● LCD VA-系列驅動晶片量產。
108 年	● PMOLED 點陣驅動晶片量產。 ● STN 超省電 64 段驅動晶片量產。
109 年	● 第二代大尺寸 ESL SOC 驅動晶片量產。
110 年	● STN 超省電 384 段驅動晶片量產。 ● 增資/員工認股權憑證發行新股新台幣 12,360,000 元，增資後實收資本額為新台幣 318,073,650 元。 ● 增資/員工認股權憑證發行新股新台幣 7,640,000 元，增資後實收資本額為新台幣 325,713,650 元。 ● 現金減資新台幣 81,428,420 元，減資後實收資本額為新台幣 244,285,230 元。
111 年	● 第三代大尺寸 ESL SOC 驅動晶片量產。 ● 經證券櫃檯買賣中心核准成為公開發行公司。 ● 私募增資發行新股新台幣 132,914,020 元，增資後實收資本額為新台幣 377,199,250 元。 ● 增資/員工認股權憑證發行新股新台幣 500,000 元，增資後實收資本額為新台幣 377,699,250 元。
112 年	● 增資/員工認股權憑證發行新股新台幣 750,000 元，增資後實收資本額為新台幣 378,449,250 元。

註:資本額變動年度係為經濟部核准通過日

參、公司治理報告

一、組織系統

(一)組織結構

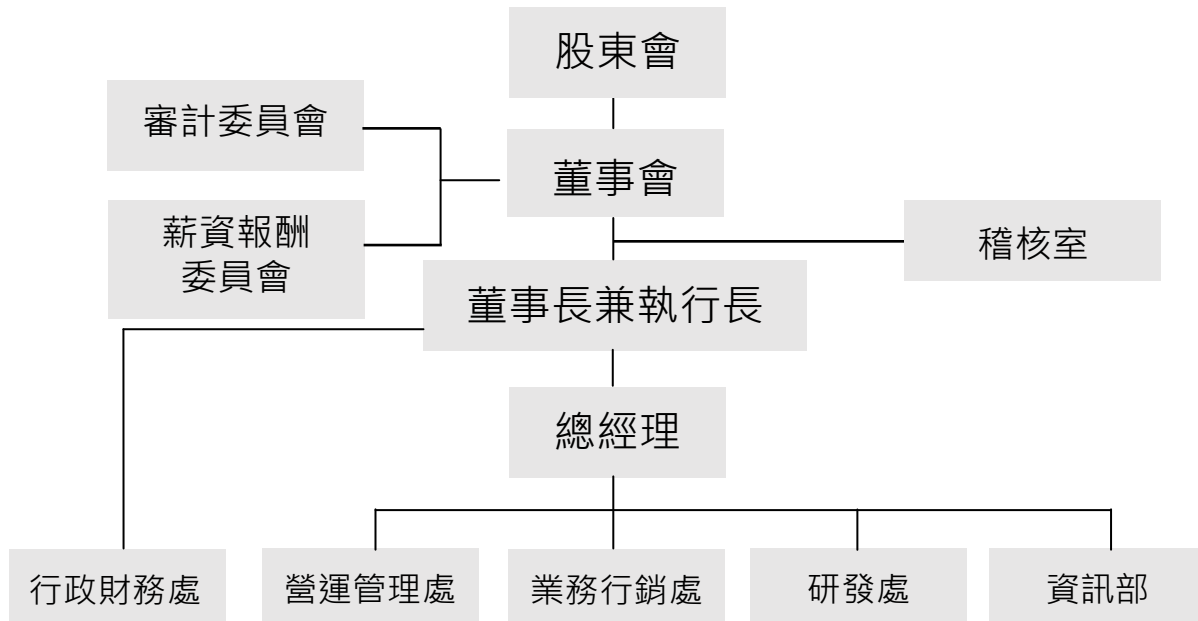

(二) 各主要部門所營業務

部門別	工作業務職掌
執行長	策略規劃、經營方針與目標之擬定與推動。
總經理	貫徹公司經營目標、預算制度規劃、推行及經營績效檢核。
稽核室	檢查、評估各項內部控制制度、作業及管理規章之缺失及衡量營運之效率，適時提供改進之建議及檢討，以確保各項管理制度得以持續有效實施，並協助董事會及管理階層確實執行其責任。
行政財務處	負責公司出納、資金調撥及投資理財，會計事務之處理、成本之結算及財務報表之編製，公司人事考核、升遷獎懲、教育訓練等事宜。
營運管理處	支援新產品開發及量產，生產成本降低與生產效率提升，委外加工資源引進評估與後續製程管理，生產成本與產品特性分析，生產支援、產品生產企劃、生產執行作業，各項生產相關之採購、進出口作業，原物料、成品、半成品之出入庫作業、保稅、盤點及帳料管理，總務及採購等事宜。
業務行銷處	訂定公司年度營業目標及執行計劃，訂單、簽約、出貨及收款等服務，處理客戶訴願及退補貨事宜，對公司業務單位及客戶提供技術支援，收集市場資訊、並擬定產品及客戶推廣策略。
研發處	產品開發與執行作業，產品特性分析，新產品 IP 開發作業，既有產品維護管理，量產產品測試程式開發及最佳化，產品故障分析及改善執行作業。新 IC 開發客戶溝通，合約擬訂，新產品規格制定，客戶與 RD 的介面，開發案時程監控(含 Design, Foundry, Test, Assembly)。CP & FT 測試程式開發，COB & Panel test，客訴處理，展示機製作，系統開發。
資訊部	維護應用系統、資料庫管理及資料安全性之管制、網路管理、技術性支援及評估，並整合各項電腦化資源。

二、董事、監察人、經理人、各部門及分支機構主管資料

(一)董事資料

112年3月31日；股；%

職稱	國籍或註冊地	姓名	性別 / 年齡	選(就)任日期	任期	初次選任日期	選任時持有股份		現在持有股份		配偶、未成年子女持有股份		利用他人名義持有股份		主要經(學)歷	目前兼任本公司及其他公司之職務	具配偶或二親等以內關係之其他主管、董事或監察人			備註
							股數	持股比例	股數	持股比例	股數	持股比例	股數	持股比例			職稱	姓名	關係	
董事長兼執行長	中華民國	李威德	男 51~60歲	111.06.29	3年	104.06.24 董事: 102.05.08	385,503	1.02	385,503	1.02	126,869	0.34	777,454 (註2)	2.05	美國南加州大學電子碩士 夏普科技(股)公司 IC 設計工程師 聯合聚晶(股)公司 IC 設計工程師、IC 設計部經理、業務副總、總經理、董事長	深圳市環宇晶點電子科技有限公司執行董事 愷欣隆有限公司負責人	無	無	無	註 1
董事	中華民國	元太科技工業(股)公司	-	112.01.03	3年	112.01.03	9,896,402	26.15	9,896,402	26.15	-	-	3,395,000	8.97	-	-	-	-	-	-
董事	中華民國	法人董事代表人： 李政昊	男 41~50歲	112.01.03	3年	112.01.03	-	-	-	-	-	-	-	-	美國塔夫斯大學經濟暨 Electrical Engineering 學士	元太科技工業股份有限公司董事長 元瀚材料股份有限公司董事 中外古今股份有限公司董事 元力電紙平臺股份有限公司董事長 Linfiny Japan Inc.董事 E Ink Corporation 董事 E Ink Japan, Inc.董事 PVI Global B.V.董事 PVI International Corp.董事 Prime View Communications Ltd.董事 Dream Pacific International B.V.董事 川奇光電科技(揚州)公司 董事長 立奇光電科技(揚州)公司 董事長 Hydis Technologies Co., Ltd.董事 川岳科技揚州公司董事長 正琦投資股份有限公司 董事長 基信投資股份有限公司董	無	無	無	

職稱	國籍或註冊地	姓名	性別 / 年齡	選(就)任日期	任期	初次選任日期	選任時持有股份		現在持有股份		配偶、未成年子女持有股份		利用他人名義持有股份		主要經(學)歷	目前兼任本公司及其他公司之職務	具配偶或二親等以內關係之其他主管、董事或監察人			備註
							股數	持股比例	股數	持股比例	股數	持股比例	股數	持股比例			職稱	姓名	關係	
																事 宏通數碼科技股份有限公司董事				
董事	中華民國	元太科技工業(股)公司	-	112.01.03	3年	112.01.03	9,896,402	26.15	9,896,402	26.15	-	-	3,395,000	8.97	-	-	-	-	-	-
	中華民國	法人董事代表人： 洪集茂	男 41~50歲	112.01.03	3年	112.01.03	-	-	-	-	-	-	-	-	國立交通大學電控所碩士 友達光電中小尺寸開發部門資深經理	元太科技工業股份有限公司產品中心副總經理 元力電紙平臺股份有限公司董事	無	無	無	-
董事	中華民國	蘇崇文	男 81~90歲	111.06.29	3年	88.10.07	1,185,066	3.13	1,185,066	3.13	1,569,886	4.15	-	-	國立臺灣大學電機學士 美國明尼蘇達大學電機碩士 美國史丹福大學電機博士 美國休斯飛機(Hughes Aircraft)公司先進半導體研發部總經理 矽谷 ROM Technology Pioneer Synertek 公司技術副總 矽谷 WSI (EPROM, EEPROM & VLSI) 創辦人、技術總監 台灣德基(TI-Acer)半導體創辦團隊及營運副總 夏普科技(股)公司 (Memory, LCDD, GA, PC System Integration)總經理 聯合聚晶(股)公司創辦人、董事長。	無	無	無	無	-
董事	中華民國	摩迪投資股份有限公司	-	111.06.29	3年	96.06.27	1,522,659	4.02	1,522,659	4.02	-	-	-	-	-	-	-	-	-	-
	中華民國	法人董事代表人： 陳健三	男 71~80歲	111.06.29	3年	111.06.29	-	-	-	-	-	-	-	-	大同工學院電機系學士 所羅門(股)公司董事長 總經理 聯測科技(股)公司董事長 台晶科技(股)公司董事長 隆門科技(股)公司董事長 慶成企業有限公司董事 鈺門國際貿易(上海)有限公司董事	富相科技(股)公司董事長 所羅門(股)公司董事 三門科技(股)公司董事 摩迪投資(股)公司董事 Goldentek Display System (BVI) Co., Ltd 董事 Futek Trading Company Ltd. 董事 Solomon Goldentek Display	無	無	無	-

職稱	國籍或註冊地	姓名	性別 / 年齡	選(就)任日期	任期	初次選任日期	選任時持有股份		現在持有股份		配偶、未成年子女持有股份		利用他人名義持有股份		主要經(學)歷	目前兼任本公司及其他公司之職務	具配偶或二親等以內關係之其他主管、董事或監察人			備註
							股數	持股比例	股數	持股比例	股數	持股比例	股數	持股比例			職稱	姓名	關係	
															Total Profit Holding Ltd. 董事 業生科技(股)公司董事 銀嘉科技(股)公司董事長 富相科技(股)公司總經理	(HK) Ltd. 董事 業生科技(股)公司董事 盈門能源科技(股)公司董事長 總經理 盛鵬科技(股)公司董事 聚鑫能源(股)公司董事				
董事	中華民國	威誼國際有限公司	-	111.06.29	3年	105.05.13	1,463,574	3.87	1,463,574	3.87	-	-	-	-	-	-	-	-	-	-
	中華民國	法人董事代表人： 林熙欽	男 51~60歲	111.11.10 (改派就任)	3年	104.06.23	-	-	130,500	0.35	-	-	-	-	國立清華大學材料科學工程學士、碩士 聯華電子(股)公司製程正工程師 中芯國際市場/銷售資深處長 鉅晶電子(股)公司業務處長 晶合電子市場/銷售資深處長	無	無	無	註 3~4	
獨立董事	中華民國	胡世杰	男 51~60歲	112.01.03	3年	112.01.03	-	-	-	-	-	-	-	國立臺灣大學經濟學研究所碩士 國立清華大學經濟學系學士 國泰金控公關部副總經理 中華開發工業銀行財務部協理	住善管理顧問有限公司董事 網路中文資訊股份有限公司董事	無	無	無	註 5~6	
獨立董事	中華民國	高誌廷	男 41~50歲	112.01.03	3年	112.01.03	-	-	-	-	-	-	-	國立臺灣大學管理學院碩士在職專班商學組 國立臺灣大學應用力學研究所碩士班 普訊創業投資(股)公司協理 中加創業投資(股)公司經理 愛普生(Epson) RD Director	普訊創新股份有限公司董事、總經理兼合夥人 明達醫學科技股份有限公司法人董事代表 安格科技股份有限公司董事 海韻電子工業股份有限公司獨立董事 科際精密股份有限公司董事 昂達電子股份有限公司董事 優達科技股份有限公司法人董事代表 澤米科技股份有限公司獨立董事 力源半導體股份有限公司董事	無	無	無	註 5~6	

職稱	國籍或註冊地	姓名	性別 / 年齡	選(就)任日期	任期	初次選任日期	選任時持有股份		現在持有股份		配偶、未成年子女持有股份		利用他人名義持有股份		主要經(學)歷	目前兼任本公司及其他公司之職務	具配偶或二親等以內關係之其他主管、董事或監察人			備註
							股數	持股比例	股數	持股比例	股數	持股比例	股數	持股比例			職稱	姓名	關係	
																家寓戶曉股份有限公司董事長 永瑞創業投資股份有限公司董事長 彼威國際有限公司董事長 普瑞創業投資股份有限公司董事長 小威創業投資股份有限公司董事長				
獨立董事	中華民國	陳恒寬	男 51~60歲	112.01.03	3年	112.01.03	-	-	-	-	-	-	-	-	國立臺灣大學管理學院商學碩士(EMBA) 國立臺灣大學法律學系法學士 臺灣新北地方法院法官、行政庭長兼發言人 臺灣高等法院金融暨醫療專庭法官 司法院刑事廳辦法官兼科長 司法院刑事訴訟法研究修正委員會研究員 考試院典試委員	南港輪胎股份有限公司董事 愛地雅工業股份有限公司董事 南榮開發建築股份有限公司監察人 泰豐輪胎股份有限公司董事長兼總經理 寬典聯合法律事務所所長	無	無	無	註 5-6

註1:本公司董事長兼任執行長，主係為提升公司經營效率與決策執行力，並考量其具有產業專業知識及營運判斷之經驗，能落實經營監督與管理、提高決策能力及強化公司營運，對公司有明顯之助益。公司為強化公司治理，已於112年1月3日股東臨時會補選五席董事，引進三位獨立董事，強化獨立董事職能，並以審計委員會取代監察人。且本公司董事會成員大多未兼任員工或經理人，尚足以落實公司治理目標。

註2:李威德董事長兼執行長係透過其100%出資之愷欣隆有限公司間接持有本公司股數777,454股，持股比例為2.05%。

註3:威誼國際有限公司於111年6月29日股東常會選任為本公司法人董事，並於111年8月29日指派蘇群能為法人董事代表人；111年11月10日改派林熙欽為法人董事代表人。

註4:林熙欽董事於111年11月4日辭任。

註5:本公司於112年1月3日股東臨時會增補選五席董事(含三席獨立董事)，元太科技工業(股)公司法人董事代表人李政昊、元太科技工業(股)公司法人董事代表人洪集茂、胡世杰獨立董事、高誌廷獨立董事、陳恒寬獨立董事新任。

註6:本公司於112年1月3日選任獨立董事並成立審計委員會取代監察人職權，蔡美玲監察人及吳耀禮監察人於同日自然解任。

(二)法人股東之主要股東

112年3月31日

法人股東名稱	法人股東之主要股東
元太科技工業(股)公司 (註 1)	永豐餘投資控股(股)公司(11.70%)、何壽川(7.05%)、信誼企業(股)公司(2.88%)、上誼文化實業(股)公司(2.37%)、永豐餘建設開發(股)公司(2.05%)、國泰人壽保險(股)公司(2.04%)、匯豐託管寶拉資本基金之全球科技基金(1.76%)、中華紙漿(股)公司(1.75%)、德銀託管斯威德銀行羅伯科技投資專戶(1.45%)、匯豐託管馬修太平洋老虎基金投資專戶(1.30%)
摩迪投資(股)公司	所羅門股份有限公司(100%)
威誼國際有限公司	楊銀幸(5.89%)、李威震(31.37%)、李威德(31.37%)、李威君(31.37%)

註 1: 資料來源為元太科技工業(股)公司 111 年度股東會年報

(三)主要股東為法人者其主要股東

112年3月31日

法人名稱	法人之主要股東
永豐餘投資控股(股)公司 (註 1)	何壽川(9.77%)、財團法人信誼基金會(5.66%)、信誼企業公司(4.69%)、上誼文化實業公司(3.61%)、何政廷(2.80%)、永豐餘投資控股公司勞工退休準備金監督委員會(2.79%)、如誼實業(股)公司(2.68%)、何美育(2.65%)、NEW TALENT LIMITED(2.16%)、何奕達(2.15%)
信誼企業(股)公司(註 2)	何壽川(27.84%)、聚誠投資有限公司(12.50%)、BRILLIANT PRIDE LIMITED(12.50%)、高達全球有限公司(12.50%)、何美育(12.50%)、冠譽投資(股)公司(5.91%)、何蔡蕙心(2.48%)、何星輝(2.18%)、進傑投資(股)公司(1.52%)、財團法人敬典文教基金會(1.48%)
上誼文化實業(股)公司 (註 2)	何壽川(53.13%)、何奕佳(24.48%)、何奕達(22.28%)、成餘(股)公司(0.11%)
永豐餘建設開發(股)公司	永豐餘投資控股(股)公司(100%)
國泰人壽保險(股)公司 (註 3)	國泰金融控股(股)公司(100%)
中華紙漿(股)公司(註 4)	永豐餘投資控股(股)公司(56.93%)、信誼企業(股)公司(4.55%)、信誼育樂事業(股)公司(2.14%)、信誼投資事業(股)公司(1.91%)、永豐餘典範投資(股)公司(0.70%)、永信誼實業(股)公司(0.66%)、大通託管梵加德新興市場股票指數基金專戶(0.48%)、大通託管先進星光先進總合國際股票指數(0.47%)、德銀託管 SPDR® 指數所屬新興市場(0.22%)、大通託管先進信託股票指數 II 投資專戶(0.19%)
匯豐託管寶拉資本基金 之全球科技基金	基金專戶不適用
德銀託管斯威德銀行 羅伯科技投資專戶	基金專戶不適用
匯豐託管馬修太平洋 老虎基金投資專戶	基金專戶不適用
所羅門(股)公司(註 5)	陳政隆(9.18%)、陳呂素玉(8.84%)、陳健三(5.59%)、鑫利投資股份有限公司(5.39%)、陳娟娟(3.92%)、陳政璉(2.63%)、卜啟超(1.72%)、摩力投資股份有限公司(1.60%)、魯夫投資股份有限公司(1.55%)、涂美珍(1.32%)

註 1: 資料來源為永豐餘投資控股(股)公司 111 年度股東會年報

註 2: 資料來源為元太科技工業(股)公司 111 年度股東會年報

註 3: 資料來源為國泰人壽保險(股)公司 111 年度股東會年報

註 4: 資料來源為中華紙漿(股)公司 111 年度股東會年報

註 5: 資料來源為所羅門(股)公司 111 年度股東會年報

(四)董事之專業資格及獨立董事獨立性

姓名	條件	專業資格與經驗	獨立性情形(註 2)	兼任其他公開發行公司獨立董事家數
李威德董事長		具備豐富之產業經驗、市場行銷，以及企業經營管理能力	不適用	-
元太科技工業(股)公司 法人董事代表人：李政昊		具備豐富之產業經驗、市場行銷，以及企業經營管理能力	不適用	-
元太科技工業(股)公司 法人董事代表人：洪集茂		具備豐富之產業經驗、市場行銷，以及企業經營管理能力	不適用	-
蘇崇文董事		具備豐富之產業經驗、市場行銷，以及企業經營管理能力	不適用	-
摩迪投資(股)公司 法人董事代表人：陳健三		具備豐富之產業經驗、市場行銷，以及企業經營管理能力	不適用	-
威誼國際有限公司 法人董事代表人：林熙欽		具備豐富之產業經驗、市場行銷，以及企業經營管理能力	不適用	-
胡世杰獨立董事		具備財會領域之專業能力、豐富之產業經驗以及企業經營管理能力	1. 符合公開發行公司獨立董事設置及應遵循事項辦法第三條獨立性要求。 2. 已簽署獨立董事符合專業資格、獨立性及兼職規定之聲明書。	-
高誌廷獨立董事		具備多元產業之專業，以及企業經營管理能力		2
陳恒寬獨立董事		具備專業之法學素養、豐富之產業經驗以及企業經營管理能力		-

註 1：本公司董事之學經歷請參閱(一)董事資料；本公司董事皆未有公司法第 30 條各款情事。

註 2：本公司獨立董事皆符合獨立性情形，包括但不限於本人、配偶、二親等以內親屬皆未擔任本公司或其關係企業之董事、監察人或受僱人；本人、配偶、二親等以內親屬(或利用他人名義)皆未持有公司股份；未擔任與本公司有特定關係公司(參考公開發行公司獨立董事設置及應遵循事項辦法第 3 條第 1 項 5~8 款規定)之董事、監察人或受僱人；最近 2 年未提供本公司或其關係企業商務、法務、財務、會計等服務所取得之報酬金額。

(五)董事會多元化及獨立性

本公司董事會運作、營運型態及發展需求適時增修多元化政策、包括但不限於基本條件與價值、專業知識與技能等二大面向之標準，以確保董事會成員具備執行職務所必須之知識、技能及素養。

本公司董事會成員共計九席(含三席獨立董事)，並無證券交易法第 26 條之 3 第 3 項及第 4 項規定情事，董事間亦無具有配偶及二親等以內親屬關係之情形。

多元化 核心 董事姓名	基本條件與價值							專業 背景	專業知識與技能								
	國 籍	性 別	具 員 工 身 分	年 齡					營 運 判 斷 能 力	會 計 及 財 務 分 析 能 力	經 營 管 理 能 力	危 機 處 理 能 力	產 業 知 識	國 際 市 場 觀	領 導 能 力	決 策 能 力	
				41 ~ 50 歲	51 ~ 60 歲	61 ~ 70 歲	71 ~ 80 歲										81 ~ 90 歲
李威德	TW	男	✓		✓			產業	✓	✓	✓	✓	✓	✓	✓	✓	✓
元太科技工業(股)公司 代表人：李政昊	TW	男		✓				產業	✓	✓	✓	✓	✓	✓	✓	✓	✓
元太科技工業(股)公司 代表人：洪集茂	TW	男		✓				產業	✓	✓	✓	✓	✓	✓	✓	✓	✓
蘇崇文董事	TW	男					✓	產業	✓	✓	✓	✓	✓	✓	✓	✓	✓
摩迪投資(股)公司 代表人：陳健三	TW	男					✓	產業	✓	✓	✓	✓	✓	✓	✓	✓	✓
威誼國際有限公司 代表人：林熙欽	TW	男			✓			產業	✓	✓	✓	✓	✓	✓	✓	✓	✓
胡世杰獨立董事	TW	男			✓			財務	✓	✓	✓	✓	✓	✓	✓	✓	✓
高誌廷獨立董事	TW	男		✓				產業	✓	✓	✓	✓	✓	✓	✓	✓	✓
陳恒寬獨立董事	TW	男			✓			法律	✓	✓	✓	✓	✓	✓	✓	✓	✓

現任董事成員共 9 位，包含 3 位獨立董事、1 位具員工身份董事，佔全體董事成員比例分別為 33.33%及 11.11 %。未來將依性別平等之原則，並為提高董事會整體素質及監督機能，以逐步增加女性董事及獨立董事席次為目標，以提供獨立及嶄新之觀點予董事會討論並監督董事會。

(六)經理人資料

112年3月31日；股；%

職稱	國籍	姓名	性別	就任日期	持有股份		配偶、未成年子女持有股份		利用他人名義持有股份		主要經(學)歷	目前兼任其他公司之職務	具配偶或二親等以內關係人之經理人			備註
					股數	持股比例	股數	持股比例	股數	持股比例			職稱	姓名	關係	
董事長兼執行長	中華民國	李威德	男	111.08.26	385,503	1.02	126,869	0.34	777,454 (註 7)	2.05	美國南加州大學電子碩士 夏普科技(股)公司 IC 設計工程師 聯合聚晶(股)公司 IC 設計工程師、 IC 設計部經理、業務副總、總經理、 董事長	深圳市環宇晶點電子科技有限 公司執行董事 愷欣隆有限公司負責人	無	無	無	註 1、3、7
總經理	中華民國	蘇群能	男	111.08.26	405,001	1.07	-	-	-	-	國立中山大學電機所碩士 威盛電子(股)公司研發工程師 聯合聚晶(股)公司執行副總經理、 業務副總經理、董事長特助、研發 處長、研發工程師	無	無	無	無	註 4
資深副總經理兼 財務主管	中華民國	林彰德	男	102.04.01	172,101	0.45	-	-	-	-	中原大學會計系學士 威寶電信(股)公司財務部經理 華瑞(股)公司財務處副處長	無	無	無	無	註 5
副總經理	中華民國	林柏志	男	109.02.01	240,530	0.64	-	-	-	-	日本法政大學電氣電子碩士 夏普科技資深工程師	深圳市環宇晶點電子科技有限 公司監事	無	無	無	-
協理	中華民國	夏國元	男	97.07.01	114,389	0.30	-	-	-	-	淡江大學資訊工程系學士 夏普科技(股)公司資深工程師	無	無	無	無	-
協理	中華民國	張為民	男	111.01.01	103,773	0.27	-	-	-	-	國立台北科技大學 工業工程與管理系 學士 夏普科技(股)公司資深工程師	無	無	無	無	註 2
會計主管	中華民國	趙玉琴	女	111.08.26	33,750	0.09	3,750	0.01	-	-	中原大學會計系學士 建興聯合會計師事務所查帳主任 天逸系統(股)公司管理部經理(目前 更名為天逸財金科技服務(股)公司)	無	無	無	無	註 6

註1:本公司董事長兼任執行長，主係為提升公司經營效率與決策執行力，並考量其具有產業專業知識及營運判斷之經驗，能落實經營監督與管理、提高決策能力及強化公司營運，對公司有明顯之助益。

公司為強化公司治理，已於112年1月3日股東臨時會補選五席董事，引進三位獨立董事，強化獨立董事職能，並以審計委員會取代監察人。且本公司董事會成員大多未兼任員工或經理人，尚足以落實公司治理目標。

註 2:張為民於 111 年 1 月 1 日擢升為協理。

註 3:李威德執行長於 111 年 8 月 26 日新任。

註 4:蘇群能總經理於 111 年 8 月 26 日新任(109 年 2 月 1 日新任執行副總經理)。

註 5:林彰德財務主管於 111 年 8 月 26 日新任(102 年 4 月 1 日新任資深副總經理)。

註 6:趙玉琴會計主管於 111 年 8 月 26 日新任。

註 7:李威德董事長兼任執行長係透過其 100%出資之愷欣隆有限公司間接持有本公司股數 777,454 股，持股比例為 2.05%。

三、最近年度給付董事、監察人、總經理及副總經理等之酬金

(一)最近年度(111 年度)董事之酬金

單位:新台幣仟元

職稱	姓名	董事酬金								A、B、C及D等四項總額佔稅後純益之比例(%)		兼任員工領取相關酬金								A、B、C、D、E、F及G等七項總額佔稅後純益之比例(%)		領取來自子公司以外轉投資事業或母公司酬金				
		報酬(A)		退職退休金(B)		董事酬勞(C)		業務執行費用(D)				薪資、獎金及特支費等(E)		退職退休金(F)		員工酬勞(G)										
		本公司	財務報告內所有公司	本公司	財務報告內所有公司	本公司	財務報告內所有公司	本公司	財務報告內所有公司	本公司	財務報告內所有公司	本公司	財務報告內所有公司	本公司		財務報告內所有公司		本公司	財務報告內所有公司							
董事長	李威德																									
董事	蘇崇文																									
董事	林熙欽																									
法人董事	摩迪投資(股)公司	-	-	-	-	4,000	4,000	-	-	4,000	4,000	2.77%	2.77%	15,169	15,169	-	-	5,020	-	5,020	-	24,189	24,189	16.76%	16.76%	-
法人董事	威誼國際有限公司																									

註 1: 威誼國際有限公司於 111 年 6 月 29 日股東常會選任為本公司法人董事，並於 111 年 8 月 29 日指派蘇群能為法人董事代表人；111 年 11 月 10 日改派林熙欽為法人董事代表人。

註 2: 林熙欽董事於 111 年 11 月 4 日辭任。

註 3: 111 年度董監事酬勞及員工酬勞業於 112 年 2 月 24 日董事會決議通過分派，且將於 112 年 6 月 6 日股東常會報告。截至 112 年 3 月 31 日止，本公司尚未實際發放員工酬勞及董事、監察人酬勞。

酬金級距表

給付本公司各個董事酬金級距	董事姓名			
	前四項酬金總額 (A+B+C+D)		前七項酬金總額(A+B+C+D+E+F+G)	
	本公司	財務報告內 所有公司	本公司	財務報告內 所有公司
低於 1,000,000 元	李威德、蘇崇文、 摩迪投資股份有限公司、 林熙欽、威誼國際有限公司	李威德、蘇崇文、 摩迪投資股份有限公司、 林熙欽、威誼國際有限公司	蘇崇文、摩迪投資股份 有限公司、林熙欽、威 誼國際有限公司	蘇崇文、摩迪投資股份 有限公司、林熙欽、威 誼國際有限公司
1,000,000 元(含)~2,000,000 元(不含)	-	-	-	-
2,000,000 元(含)~3,500,000 元(不含)	-	-	-	-
3,500,000 元(含)~5,000,000 元(不含)	-	-	-	-
5,000,000 元(含)~10,000,000 元(不含)	-	-	-	-
10,000,000 元(含)~15,000,000 元(不含)	-	-	-	-
15,000,000 元(含)~30,000,000 元(不含)	-	-	李威德	李威德
30,000,000 元(含)~50,000,000 元(不含)	-	-	-	-
50,000,000 元(含)~100,000,000 元(不含)	-	-	-	-
100,000,000 元以上	-	-	-	-
總計	5 名	5 名	5 名	5 名

(二)最近年度(111 年度)監察人之酬金

單位:新台幣仟元

職稱	姓名	監察人酬金						A、B 及 C 等三項總額及占 稅後純益之比例(%)		領取來自子公司 以外 轉投資 事業或 母公司 酬金
		報酬(A)		酬勞(B)		業務執行費用(C)		本公司	財務報告內 所有公司	
		本公司	財務報告內 所有公司	本公司	財務報告內 所有公司	本公司	財務報告內 所有公司			
監察人	蔡美玲	-	-	800	800	-	-	800 0.55%	800 0.55%	-
監察人	吳耀禮	-	-	800	800	-	-	800 0.55%	800 0.55%	-

註:111 年度監察人持股成數不足情事連續達三個月以上，應揭露個別監察人酬金。

(三) 最近年度(111 年度)總經理及副總經理之酬金

單位:新台幣仟元

職稱	姓名	薪資(A)		退職退休金(B)		獎金及特支費等(C)		員工酬勞金額(D)				A、B、C及D等四項總額佔稅後純益之比例(%)		領取來自子公司以外轉投資事業或母公司酬金
		本公司	財務報告內所有公司	本公司	財務報告內所有公司	本公司	財務報告內所有公司	本公司		財務報告內所有公司		本公司	財務報告內所有公司	
								現金金額	股票金額	現金金額	股票金額			
執行長	李威德	12,588	12,588	319	319	15,342	15,342	9,318	-	9,318	-	37,567	37,567	-
總經理	蘇群能											26.03%	26.03%	
資深副總經理兼財務主管	林彰德													
副總經理	林柏志													

註 1:李威德執行長於 111 年 8 月 26 日新任。

註 2:蘇群能總經理於 111 年 8 月 26 日新任(109 年 2 月 1 日新任執行副總經理)。

註 3:林彰德財務主管於 111 年 8 月 26 日新任(102 年 4 月 1 日新任資深副總經理)。

酬金級距表

給付本公司各個總經理及副總經理酬金級距	總經理及副總經理姓名	
	本公司	財務報告內所有公司
低於 1,000,000 元	-	-
1,000,000 元(含)~2,000,000 元(不含)	-	-
2,000,000 元(含)~3,500,000 元(不含)	-	-
3,500,000 元(含)~5,000,000 元(不含)	林柏志	林柏志
5,000,000 元(含)~10,000,000 元(不含)	蘇群能、林彰德	蘇群能、林彰德
10,000,000 元(含)~15,000,000 元(不含)	-	-
15,000,000 元(含)~30,000,000 元(不含)	李威德	李威德
30,000,000 元(含)~50,000,000 元(不含)	-	-
50,000,000 元(含)~100,000,000 元(不含)	-	-
100,000,000 元以上	-	-
總計	4 名	4 名

(四) 分派員工酬勞之經理人姓名及配發情形：

單位:新台幣仟元

職稱	姓名	股票金額	現金金額	總計	總額占稅後純益之比例
執行長	李威德	-	12,210	12,210	8.46%
總經理	蘇群能				
資深副總經理兼財務主管	林彰德				
副總經理	林柏志				
協理	夏國元				
協理	張為民				
會計主管	趙玉琴				

註 1: 111 年度董監事酬勞及員工酬勞業於 112 年 2 月 24 日董事會決議通過分派，且將於 112 年 6 月 6 日股東常會報告，截至 112 年 3 月 31 日止，本公司尚未實際發放員工酬勞及董事、監察人酬勞。

註 2: 張為民協理於 111 年 1 月 1 日擢升；李威德執行長、蘇群能總經理、林彰德財務主管及趙玉琴會計主管於 111 年 8 月 26 日新任。

(五) 分別比較說明本公司及合併報表所有公司於最近二年度支付本公司董事、總經理及副總經理酬金總額占稅後純益比例之分析並說明給付酬金之政策、標準與組合、訂定酬金之程序與經營績效及未來風險之關連性：

1.最近二年度支付本公司董事、監察人、總經理及副總經理酬金總額占個體或個別財務報告稅後純益比例之分析

單位:%

項目	年度	酬金總額占稅後純益(損)比例			
		110年度		111年度	
		本公司	財務報告內所有公司	本公司	財務報告內所有公司
董事		3.62	3.62	2.77	2.77
監察人		1.45	1.45	1.11	1.11
執行長、總經理及副總經理		85.47	85.47	26.03	26.03

註1：111年度董監事酬勞及員工酬勞業於112年2月24日董事會決議通過分派，且將於112年6月6日股東常會報告，截至112年3月31日止，本公司尚未實際發放員工酬勞及董事、監察人酬勞。

2.給付酬金之政策、標準與組合、訂定酬金之程序及經營績效及未來風險之關聯性

本公司董事、監察人之酬勞皆按公司章程規定，依其對本公司營運參與之程度及貢獻之價值，並參酌同業水準支給議定。公司年度決算如有盈餘時，於提繳稅款、彌補累積虧損、提列法定盈餘公積或特別盈餘公積後，由董事會參酌產業環境、公司資金需求及未來財務規劃等，擬具盈餘分派案，經董事會同意後發放。

執行長、總經理及副總經理的酬金包括薪資、獎金等，參酌其所擔任工作性質、責任及其所擔任之職位、所承擔的責任，參考同業對於同類職位之水準訂定。

四、公司治理運作情形

(一)董事會運作情形

最近年度(111 年度)董事會開會 7 次，董事監察人出席情形如下：

職稱	姓名	實際出席 次數	委託出席 次數	應出席 次數	實際出 席率(%)	備註
董事長	李威德	7	0	7	100	111/6/29 改選連任
董事	蘇崇文	5	2	7	71	111/6/29 改選連任
董事	摩迪投資股份有限公司 法人代表人:陳健三	6	1	7	86	111/6/29 改選，以法人代表人當 選連任
董事	林熙欽	6	0	6	100	111/6/29 改選連任 111/11/4 辭任
董事	威誼國際有限公司	0	3	3	0	111/6/29 改選，以法人當選連任
董事	威誼國際有限公司 法人代表人:蘇群能	3	0	3	100	1.111/6/29、111/8/29~114/6/28 指派蘇群能先生為代表人 2.111/11/10 改派代表人卸任
董事	威誼國際有限公司 法人代表人:林熙欽	1	0	1	100	111/11/10~114/06/28 改派林熙欽 為代表人
監察人	吳耀禮	6	0	7	86	1.111/6/29 改選連任 2.112/1/3 股東臨時會選任獨立 董事取代監察人職權解任
監察人	蔡美玲	5	0	7	71	1.111/6/29 改選連任 2.112/1/3 股東臨時會選任獨立 董事取代監察人職權解任

其他應記載事項：

一、董事會之運作如有下列情形之一者，應敘明董事會日期、期別、議案內容、所有獨立董事意見及公司對獨立董事意見之處理：

(一)證券交易法第 14 條之 3 所列事項:本公司 111 年度尚未選任獨立董事，故不適用

(二)除前開事項外，其他經獨立董事反對或保留意見且有紀錄或書面聲明之董事會議決事項:本公司 111 年度尚未選任獨立董事，故不適用

二、董事對利害關係議案迴避之執行情形，應敘明董事姓名、議案內容、應利益迴避原因以及參與表決情形：

董事會	議案內容	利益迴避 董事姓名	應利益迴避原因以及 參與表決情形
111/8/26 第九屆第二次 董事會	委任本公司執行長案	李威德 董事長	李威德董事長於本案討論及表決時，因利益關係迴避，並請林熙欽董事暫代主席職務。 經代理主席徵詢其餘出席董事無異議照案通過。
	訂定本公司「經理人暨員工薪資報酬辦法」案	李威德 董事長	李威德董事長於本案討論及表決時，因利益關係迴避，並請林熙欽董事暫代主席職務。 經代理主席徵詢其餘出席董事無異議照案通過。
	訂定本公司「經理人配車辦法」案	李威德 董事長	李威德董事長於本案討論及表決時，因利益關係迴避，並請林熙欽董事暫代主席職務。 經代理主席徵詢其餘出席董事無異議照案通過。

三、董事會評鑑執行情形:本公司已於 112 年 2 月 24 日通過董事會暨功能性委員會績效評估辦法，將於 113 年第一季執行 112 年度董事會及功能性委員會績效評估。

四、當年度及最近年度加強董事會職能之目標（例如設立審計委員會、提昇資訊透明度等）與執行情形評估：

(一) 配合主管機關推動公司治理政策，已於 112 年 1 月 3 日股東臨時會補選三席獨立董事，設置審計委員會，並於 112 年 1 月 12 日董事會決議成立薪資報酬委員會。

(二) 資訊公開網路申報及公司治理資訊揭露。

1. 本公司確實依相關法令、證交所之規定，忠實履行公開資訊之義務。建立公開資訊之網路申報作業系統，指定專人負責公司資訊之蒐集及揭露工作，並建立發言人制度，以確保可能影響股東及利害關係人決策之資訊，俾能及時允當揭露。
2. 本公司運用國際網路之便捷性架設網站，建置本公司財務業務相關資訊及公司治理資訊，以利股東及利害關係人等參考。

(二)監察人參與董事會運作情形

最近年度(111年度)董事會開會7次，監察人列席情形如下：

職稱	姓名	實際列席次數	委託列席次數	應列席次數	實際列席率(%)	備註
監察人	吳耀禮	6	0	7	86	1.111/6/29 改選連任 2.112/1/3 股東臨時會選任獨立董事取代監察人職權解任
監察人	蔡美玲	5	0	7	71	1.111/6/29 改選連任 2.112/1/3 股東臨時會選任獨立董事取代監察人職權解任

其他應記載事項：

一、監察人之組成與職責：

(一)監察人與公司員工及股東之溝通情形：無。

(二)監察人與內部稽核主管及會計師之溝通情形：稽核主管列席董事會報告稽核業務；並於稽核項目完成後，定期向監察人報告。

二、監察人列席董事會如有陳述意見，應敘明董事會日期、期別、議案內容、董事會決議結果以及公司對監察人陳述意見之處理：監察人於董事會中均充分表達意見，並無反對或保留經董事會決議事項。

(三)薪資報酬委員會之組成、職責、運作情形：

- 1.本公司111年度尚未成立薪資報酬委員會。
- 2.本公司於112年1月3日股東臨時會補選三席獨立董事，並於112年1月12日董事會決議成立薪資報酬委員會。

(四)公司治理運作情形及其與上市上櫃公司治理實務守則差異情形及原因

評估項目	運作情形			與上市上櫃公司治理實務守則差異情形及原因
	是	否	摘要說明	
1.公司是否依據「上市上櫃公司治理實務守則」訂定並揭露公司治理實務守則？		✓	本公司尚未訂定公司治理實務守則。	未來將視公司營運需求，依上市上櫃公司治理實務守則訂定之。
2.公司股權結構及股東權益 (1)公司是否訂定內部作業程序處理股東建議、疑義、糾紛及訴訟事宜，並依程序實施？	✓		對股東建議或疑問等問題除由專責單位負責外，尚設有發言人及代理發言人處理及因應。	無
(2)公司是否掌握實際控制公司之主要股東及主要股東之最終控制者名單？	✓		本公司每月均經由董事及持股10%以上大股東之持股變動申報書，以確實掌握實際控制公司之主要股東名單，並與主要股東保持聯繫，以掌握其最終控制者之名單。	無
(3)公司是否建立、執行與關係企業間之風險控管及防火牆機制？	✓		本公司透過內部控制制度與子公司監理，定期檢討及監督。	無
(4)公司是否訂定內部規範，禁止公司內部人利用市場上未公開資訊買賣有價證券？	✓		本公司已訂定「防範內線交易管理作業程序」，禁止內部人利用市場上未公開資訊買賣有價證券。	無
3.董事會之組成及職責 (1)董事會是否就成員組成擬訂多元化政策、具體管理目標及落實執行？	✓		本公司目前董事會成員共9名，含3名獨立董事，專業領域涵蓋經營管理、法律、財務會計等及產業實務經驗，具員工身分之董事占比為11.11%、獨立董事占比為33.33%。	無
(2)公司除依法設置薪資報酬委員會及審計委員會外，是否自願設置其他各類功能性委員會？		✓	本公司已於112年1月3日股東臨時會補選三席獨立董事，設置審計委員會，並於112年1月12日董事會決議成立薪資報酬委員會。	未來將視公司營運需求，設置其他功能性委員會。

評估項目	運作情形			與上市上櫃公司治理實務守則差異情形及原因
	是	否	摘要說明	
(3) 公司是否訂定董事會績效評估辦法及其評估方式，每年並定期進行績效評估，且將績效評估之結果提報董事會，並運用於個別董事薪資報酬及提名續任之參考？	✓		為強化公司治理並提升本公司董事會及各功能性委員會功能，本公司於民國(下同)112年2月24日董事會通過制定「董事會暨功能性委員會績效評估辦法」。 本公司董事會及各功能性委員會每年應至少執行一次內部績效評估，應於次一年度第一季完成並提報董事會。 本公司訂定董事薪酬之程序，除依公司章程規定外，以上述準則及各功能性委員會之相關辦法作為評核之依循，相關績效考核及薪酬合理性均經各功能性委員會及董事會審核，並隨時視實際經營狀況及相關法令適時檢討董事薪資報酬制度。	無
(4) 公司是否定期評估簽證會計師獨立性？	✓		本公司為確保公司財務報告之可信賴度及落實公司治理，於每年董事會中，評核簽證會計師之獨立性；檢視會計師個人簡歷；確認會計師與本公司除簽證及財稅案件之費用外，確無其他之財務利益及業務關係；會計師家庭成員亦不違反獨立性之要求；依據會計師法及職業道德規範第十號公報針對本公司委任會計師進行獨立性評估，且取得會計師獨立聲明書。	無
4. 上市上櫃公司是否配置適任及適當人數之公司治理人員，並指定公司治理主管，負責公司治理相關事務(包括但不限於提供董事執行業務所需資料、協助董事遵循法令、依法辦理董事會及股東會之會議相關事宜、製作董事會及股東會議事錄等)？		✓	本公司尚未設置公司治理主管及公司治理人員。	未來將視公司營運需求，設置公司治理主管及人員。
5. 公司是否建立與利害關係人(包括但不限於股東、員工、客戶及供應商等)溝通管道，及於公司網站設置利害關係人專區，並妥適回應利害關係人所關切之重要企業社會責任議題？	✓		本公司已建立利害關係人溝通管道，於公司網站設置利害關係人專區，妥適回應利害關係人所關切之重要企業社會責任議題。	無
6. 公司是否委任專業股務代辦機構辦理股東會事務？	✓		本公司委任凱基證券股務代理部辦理股東會事務。	無
7. 資訊公開 (1) 公司是否架設網站，揭露財務業務及公司治理資訊？	✓		本公司已架設網站並揭露財務業務及公司治理等資訊。	無
(2) 公司是否採行其他資訊揭露之方式(如架設英文網站、指定專人負責公司資訊之蒐集及揭露、落實發言人制度、法人說明會過程放置公司網站等)？	✓		本公司除已架設英文網站外，且指定專人負責公司資訊之蒐集、揭露與更新並落實發言人及代理發言人制度，未來將視公司營運需求參與法人說明會，並將法人說明會資訊置於公司網站。	無
(3) 公司是否於會計年度終了後兩個月內公告並申報年度財務報告，及於規定期限前提早公告並申報第一、二、三季財務報告與各月份營運情形？	✓		本公司於法定期限內公告並申報年度財務報告，及於規定期限公告並申報第二季財務報告與各月份營運情形，並無提早。	無
8. 公司是否有其他有助於瞭解公司治理運作情形之重要資訊(包括但不限於員工權益、僱員關懷、投資者關係、供應商關係、利害關係人之權利、董事及監察人進修之情形、風險管理政策及風險	✓		1. 員工權益、僱員關懷: 本公司所有同仁不分種族、宗教信仰、膚色、性別、國籍等，均能享有公平且有尊嚴的被對待；本公司並依據政府頒布之各項勞動、性別平等相關法令，訂定工作規則、福利、薪資、津貼等，並逐年檢討執行績效，讓員工薪酬及	無

評估項目	運作情形			與上市上櫃公司治理實務守則差異情形及原因
	是	否	摘要說明	
衡量標準之執行情形、客戶政策之執行情形、公司為董事及監察人購買責任保險之情形等)？			勞務對價做最合情、合理匹配，進而使同仁皆能安心於工作崗位上。 2.投資者關係： 本公司設有投資人關係負責公司資訊之蒐集、揭露及投資人之答詢。 本公司亦於公司網站設有投資人關係網頁，提供投資人溝通管道。 3.供應商關係： 本公司響應落實全球環保理念、遵守法規，針對國內各供應商要求須遵守政府相關環境保護法規，從事生產作業，並執行減廢、預防污染，產生之事業廢棄物務必依環保法規妥善處理。 4.利害關係人之權利 本公司已建立利害關係人溝通管道，並於公司網站設置利害關係人專區。 5.董事及經理人進修情形： (1)董事及獨立董事皆於112/1/12完成3小時董事進修課程 (2)趙玉琴會計主管於112/3/24完成30小時初任進修課程 6.客戶政策之執行情形： 本公司嚴格遵守與客戶簽訂之合約及相關規定，確保客戶相關權益，並與客戶維持穩定良好關係，以創造公司利潤。 7.公司為董事購買責任保險之情形： 本公司已為董事及監察人購買責任保險。	
9.請就臺灣證券交易所股份有限公司公司治理中心最近年度發布之公司治理評鑑結果說明已改善情形，及就尚未改善者提出優先加強事項與措施:不適用。				

(五)推動永續發展執行情形及與上市上櫃公司永續發展實務守則差異情形及原因：

推動項目	運作情形			與上市上櫃公司永續發展實務守則差異情形及原因
	是	否	摘要說明	
1.公司是否建立推動永續發展之治理架構，且設置推動永續發展專(兼)職單位，並由董事會授權高階管理階層處理，及董事會督導情形？		✓	本公司尚未訂定永續發展實務守則。	未來將視公司營運需求，依上市上櫃公司永續發展實務守則訂定之，並設置推動永續發展單位。
2.公司是否依重大性原則，進行與公司營運相關之環境、社會及公司治理議題之風險評估，並訂定相關風險管理政策或策略？		✓	本公司尚未訂定 ESG 風險管理政策。	未來將視公司營運需求，訂定 ESG 風險管理政策。
3.環境議題 (1)公司是否依其產業特性建立合適之環境管理制度？	✓		本公司對於環境之管理均依據國內環境安全衛生相關法規辦理。	無
(2)公司是否致力於提升能源使用效率及使用對環境負荷衝擊低之再生物料？	✓		本公司持續推動節約能源相關措施，如廢棄物分類回收，紙張減量等方式，減少對自然環境之衝擊。	無
(3)公司是否評估氣候變遷對企業現在及未來的潛在風險與機會，並採取氣候相關議題之因應措施？	✓		本公司持續推動並宣導節能減碳及廢棄物分類計畫，汰換高耗能之老舊設備。	無
(4)公司是否統計過去兩年溫室氣體排放量、用水量及廢棄物總	✓		本公司並未產生大量之溫室氣體排放，並持續推動節能減碳及廢棄物分類，已達成廢棄物減量。	無

推動項目	運作情形			與上市上櫃公司永續發展實務守則差異情形及原因
	是	否	摘要說明	
重量，並制定節能減碳、溫室氣體減量、減少用水或其他廢棄物管理之政策？				
4.社會議題 (1)公司是否依照相關法規及國際人權公約，制定相關之管理政策與程序？	✓		本公司依據政府頒布之各項勞動、性別平等相關法令，制訂工作規範、福利、薪資、津貼等，並逐年檢討執行績效，讓員工薪酬及勞務對價做最合情、合理分配，以保障員工權益。	無
(2)公司是否訂定及實施合理員工福利措施(包括薪酬、休假及其他福利等)，並將經營績效或成果適當反映於員工薪酬？	✓		本公司對於員工的薪資福利皆有妥善的保障，透過內部控制制度的實施及相關薪資作業辦法的控管，確保薪資能夠符合法規的規定薪資。且訂有績效管理等規範，定期進行績效考核作業，並依其行為表現給予明確之獎勵。	無
(3)公司是否提供員工安全與健康之工作環境，並對員工定期實施安全與健康教育？	✓		本公司營造安全、健康及友善之工作環境，並依據勞工健康保護規則第 15 條規定，員工未滿 65 歲者，每 3 年進行一次員工健康檢查。	無
(4)公司是否為員工建立有效之職涯能力發展培訓計畫？	✓		本公司為使員工具備專業素養與發展優勢，透過訓練及各項人力資源措施，以協助公司與同仁不斷成長進步。	無
(5)針對產品與服務之顧客健康與安全、客戶隱私、行銷及標示等議題，公司是否遵循相關法規及國際準則，並制定相關保護消費者或客戶權益政策及申訴程序？	✓		本公司對產品服務、客戶隱私等議題皆遵循相關法規及國際準則，並致力保護客戶權益，於公司網站利害關係人專區揭露聯絡資訊。	無
(6)公司是否訂定供應商管理政策，要求供應商在環保、職業安全衛生或勞動人權等議題遵循相關規範，及其實施情形？	✓		供應商簽署之合約，詳盡規範提供之商品或服務應遵循相關安全與環境保護之法規及國際準則，且其勞動行為應符合國內及國際就人權及勞動之法令、政策或規範，此外，因應國際間對衝突礦產之重視，供應商簽署之合約亦包含無衝突礦產聲明。	無
5.公司是否參考國際通用之報告書編製準則或指引，編製永續報告書等揭露公司非財務資訊之報告書？前揭報告書是否取得第三方驗證單位之確信或保證意見？		✓	本公司尚無須編制永續報告書。	未來將視公司營運需求，並配合相關法令辦理。
6.公司如依據「上市上櫃公司永續發展實務守則」定有本身之永續發展守則者，請敘明其運作與所定守則之差異情形：不適用				
7.其他有助於瞭解推動永續發展執行情形之重要資訊：無				

(六)履行誠信經營情形及與上市上櫃公司誠信經營守則差異情形及原因：

評估項目	運作情形			與上市上櫃公司誠信經營守則差異情形及原因
	是	否	摘要說明	
1.訂定誠信經營政策及方案 (1)公司是否制定經董事會通過之誠信經營政策，並於規章及對外文件中明示誠信經營之政策、作法，以及董事會與高階管理階層積極落實經營政策之承諾？		✓	本公司尚未訂定誠信經營實務守則。	未來將視公司營運需求，依上市上櫃公司誠信經營實務守則訂定之。
(2)公司是否建立不誠信行為風險之評估機制，定期分析及評估營業範圍內具較高不誠信行為風險之營業活動，並據以訂定	✓		本公司建立嚴謹有效之會計制度及內部控制制度，並依據勞基法規定訂定工作規則，明確規範獎懲及申訴規範，以防範不誠信行為。	無

評估項目	運作情形			與上市上櫃公司誠信經營守則差異情形及原因
	是	否	摘要說明	
防範不誠信行為方案，且至少涵蓋「上市上櫃公司誠信經營守則」第七條第二項各款行為之防範措施？				
(3)公司是否於訂定防範不誠信行為方案，並於各方案內明定作業程序、行為指南、違規之懲戒及申訴制度，且落實執行，並定期檢討修正前揭方案？		✓	本公司尚未訂定誠信經營作業程序及行為指南。	未來將視公司營運需求，依誠信經營作業程序及行為指南參考範例訂定之。
2.落實誠信經營 (1)公司是否評估往來對象之誠信紀錄，並於其與往來交易對象簽訂之契約中明定誠信行為條款？	✓		本公司與往來交易對象簽訂之契約，內容包含遵守誠信原則條款。	無
(2)公司是否設置隸屬董事會之推動企業誠信經營專責單位，並定期(至少一年一次)向董事會報告其誠信經營政策與防範不誠信行為方案及監督執行情形？		✓	本公司尚未訂定誠信經營實務守則。	未來將視公司營運需求，依上市上櫃公司誠信經營實務守則訂定之。
(3)公司是否制定防止利益衝突政策、提供適當陳述管道，並落實執行？	✓		本公司除透過內部控制制度防止利益衝突外，並得依循適當管道檢舉。	無
(4)公司是否為落實誠信經營已建立有效的會計制度、內部控制制度，並由內部稽核單位依不誠信行為風險之評估結果，擬訂相關稽核計畫，並據以查核防範不誠信行為方案之遵循情形，或委託會計師執行查核？	✓		本公司會計制度及內部控制制度之執行均秉持誠信原則辦理，於內部稽核查核時，注意相關人員是否有違反誠信經營情形。	無
(5)公司是否定期舉辦誠信經營之內、外部之教育訓練？	✓		本公司目前尚無定期舉辦誠信相關教育訓練，惟已將誠信經營融入企業文化並持續宣導。	無
3.公司檢舉制度之運作情形 (1)公司是否訂定具體檢舉及獎勵制度，並建立便利檢舉管道，及針對被檢舉對象指派適當之受理專責人員？	✓		本公司檢舉管道暢通，如發現有違反誠信經營之情事，得向經理人及內部稽核主管或其他適當主管檢舉。	無
(2)公司是否訂定受理檢舉事項之調查標準作業程序，調查完成後應採取之後續措施及相關保密機制？	✓		本公司對於檢舉人所檢舉內容確實保密與查察，並於調查完成後應採取之後續措施，俾以維護檢舉人之權益。	無
(3)公司是否採取保護檢舉人不因檢舉而遭受不當處置之措施？	✓		本公司對檢舉人負有保密責任，妥善保護檢舉人不因檢舉而遭受不當處置。	無
4.加強資訊揭露 公司是否於其網站及公開資訊觀測站，揭露其所訂誠信經營守則內容及推動成效？	✓		本公司尚未訂定誠信經營實務守則。	未來將視公司營運需求，依上市上櫃公司誠信經營實務守則訂定之。
5.公司如依據「上市上櫃公司誠信經營守則」訂有本身之誠信經營守則者，請敘明其運作與所訂守則之差異情形：不適用				
6.其他有助於瞭解公司誠信經營運作情形之重要資訊：無				

(七)公司治理守則及相關規章：

本公司經董事會決議制定之公司治理相關規章，將依主管機關規定，揭露於公開資訊觀測站及本公司網站。

(八)其他足以增進對公司治理運作情形之瞭解的重要資訊：

本公司之重要資訊，皆依主管機關規定，揭露於公開資訊觀測站及本公司網站。

(九)內部控制制度執行狀況

1.內部控制聲明書

聯合聚晶股份有限公司

內部控制制度聲明書

日期：民國 112 年 02 月 24 日

本公司民國 111 年度之內部控制制度，依據自行評估的結果，謹聲明如下：

- 一、本公司確知建立、實施和維護內部控制制度係本公司董事會及經理人之責任，本公司業已建立此一制度。其目的係在對營運之效果及效率(含獲利、績效及保障資產安全等)、報導具可靠性、及時性、透明性及符合相關規範暨相關法令規章之遵循等目標的達成，提供合理的確保。
- 二、內部控制制度有其先天限制，不論設計如何完善，有效之內部控制制度亦僅能對上述三項目標之達成提供合理的確保；而且，由於環境、情況之改變，內部控制制度之有效性可能隨之改變。惟本公司之內部控制制度設有自我監督之機制，缺失一經辨認，本公司即採取更正之行動。
- 三、本公司係依據「公開發行公司建立內部控制制度處理準則」(以下簡稱「處理準則」)規定之內部控制制度有效性之判斷項目，判斷內部控制制度之設計及執行是否有效。該「處理準則」所採用之內部控制制度判斷項目，係為依管理控制之過程，將內部控制制度劃分為五個組成要素：1.控制環境，2.風險評估，3.控制作業，4.資訊與溝通，及5.監督作業。每個組成要素又包括若干項目。前述項目請參見「處理準則」之規定。
- 四、本公司業已採用上述內部控制制度判斷項目，評估內部控制制度之設計及執行的有效性。
- 五、本公司基於前項評估結果，認為本公司於民國111年12月31日的內部控制制度(含對子公司之監督與管理)，包括瞭解營運之效果及效率目標達成之程度、報導係屬可靠、及時、透明及符合相關規範暨相關法令規章之遵循有關的內部控制制度等之設計及執行係屬有效，其能合理確保上述目標之達成。
- 六、本聲明書將成為本公司年報及公開說明書之主要內容，並對外公開。上述公開之內容如有虛偽、隱匿等不法情事，將涉及證券交易法第二十條、第三十二條、第一百七十一條及第一百七十四條等之法律責任。
- 七、本聲明書業經本公司民國111年02月24日董事會通過，出席董事9人中，有0人持反對意見，餘均同意本聲明書之內容，併此聲明。

董事長:

簽章



董事長:



簽章

總經理:



簽章

2.依金融監督管理委員會訂頒「公開發行公司建立內部控制制度處理準則」辦理。

3.經行政院金融監督管理委員會要求公司需委託會計師專案審查內部控制制度者，應揭露會計師審查報告：不適用。

(十)公司及其內部人員依法被處罰，或公司對其內部人員違反內部控制制度規定之處罰，其處罰結果可能對股東權益或證券價格有重大影響者，應列明其處罰內容、主要缺失與改善情形：無。

(十一)股東會之重要決議

1.111年6月29日股東常會

重要議案摘要	決議結果	執行情形	
(1)本公司110年度營業報告書及財務報表案，提請承認。	本案經主席徵詢全體出席股東無異議照案通過。	完成	
(2)本公司110年度盈餘分配案，提請承認。	本案經主席徵詢全體出席股東無異議照案通過。	完成	
(3)本公司「公司章程」修正案，提請討論。	本案經主席徵詢全體出席股東無異議照案通過。	依修訂後公司章程運作，並完成變更登記	
(4)訂定本公司「股東會議事規則」案，提請討論。	本案經主席徵詢全體出席股東無異議照案通過。	依修訂後股東會議事規則運作	
(5)訂定本公司「董事選任程序」案，提請討論。	本案經主席徵詢全體出席股東無異議照案通過。	依新訂之董事選任程序運作	
(6)訂定本公司「取得或處分資產處理程序」案，提請討論。	本案經主席徵詢全體出席股東無異議照案通過。	依新訂之取得或處分資產處理程序運作	
(7)本公司董監事全面改選案。	選舉結果:		
	職稱	姓名	當選權數
	董事	李威德	21,606,764
	董事	蘇崇文	19,629,986
	董事	威誼國際有限公司	18,931,651
	董事	摩迪投資股份有限公司 代表人:陳健三	17,858,316
	董事	林熙欽	16,631,538
	監察人	吳耀禮	19,709,105
監察人	蔡美玲	18,154,197	
(8)解除本公司新任董事(含法人及其代表人)競業禁止之限制案，提請討論。	本案經主席徵詢全體出席股東無異議照案通過。	完成	

2.111年10月31日股東臨時會

重要議案摘要	決議結果	執行情形
(1)擬辦理私募普通股案，提請討論。	贊成權數18,431,575權，占出席股東表決總權數96.69%；贊成權數超過法定數額，本案照案通過。	已執行完成，並完成資本額變更登記

3.112年1月3日股東臨時會

重要議案摘要	決議結果	執行情形	
(1)本公司「公司章程」修正案，提請討論。	贊成權數31,543,457權，占出席股東表決總權數100%；贊成權數超過法定數額，本案照案通過。	依修訂後公司章程運作，並完成變更登記	
(2)本公司增補選董事(含獨立董事)案。	董事選舉結果:		
	職稱	姓名	當選權數
	董事	元太科技工業(股)公司	44,834,859 權

重要議案摘要	決議結果			執行情形
		代表人:李政昊		
	董事	元太科技工業(股)公司 代表人:洪集茂	41,439,859 權	
	獨立董事選舉結果			
	職稱	姓名	當選權數	
	獨立董事	胡世杰	26,684,883 權	
	獨立董事	高誌廷	23,110,629 權	
	獨立董事	陳恒寬	21,647,055 權	
(3)解除本公司新任董事(含獨立董事)競業禁止之限制案·提請討論。	贊成權數31,543,457權·占出席股東表決總權數100% ;贊成權數超過法定數額·本案照案通過。			完成

(十二)董事會之重要決議

日期	重要決議
111年1月17日	(1)本公司擬發行員工認股權憑證
111年5月13日	(1)本公司110年度員工酬勞及董監事酬勞分配案
	(2)本公司110年度財務報表案
	(3)本公司110年度盈餘分配案
	(4)擬訂定召開本公司本(111)年股東常會相關事宜案
111年6月29日	(1)選舉本公司第九屆董事長案
111年8月26日	(1)本公司111年度第二季財務報表案
	(2)本公司內部控制專案審查聲明書案
	(3)委任本公司執行長案
	(4)委任本公司總經理案
	(5)委任本公司財務主管及會計主管案
	(6)委任本公司發言人及代理發言人案
	(7)解除本公司經理人競業禁止之限制案
	(8)委任本公司稽核主管案
	(9)委任凱基證券(股)公司擔任本公司股務代理機構案
111年9月22日	(1)擬辦理私募普通股案
	(2)訂定召開本公司111年度第一次股東臨時會相關事宜案
111年10月31日	(1)擬訂定本公司私募普通股定價案
111年11月25日	(1)本公司擬申請登錄興櫃股票案
	(2)訂定召開本公司112年度第一次股東臨時會相關事宜案
	(3)本公司與大陸子公司「深圳市環宇晶點電子有限公司」簽訂2023(112)年度「產品應用開發及服務委託合約」案
	(4)訂定本公司111年第4季員工認股權憑證換發普通股增資基準日案
112年1月12日	(1)委任本公司第一屆薪資報酬委員會成員
112年2月24日	(1)訂定本公司112年第1季員工認股權憑證增資基準日案
	(2)本公司111年度員工酬勞及董監酬勞分配案
	(3)本公司111年度決算表冊案
	(4)本公司111年度盈餘分配案
	(5)訂定召開本公司112年度股東常會相關事宜案

(十三) 近年度及截至年報刊印日止，董事或監察人對董事會通過重要決議有不同意見且有紀錄或書面聲明者，其主要內容：無不同意見者。

(十四) 民國111年度及截至年報刊印日止本公司董事長、總經理、會計主管、財務主管、內部稽核主管、公司治理主管及研發主管等，辭職解任情形：無。

五、簽證會計師公費資訊

(一) 簽證會計師公費

金額單位:新台幣仟元

會計師事務所名稱	會計師姓名	會計師查核期間	審計公費	非審計公費	合計	備註
勤業眾信聯合會計師事務所	簡明彥 邱政俊	111/1/1~111/12/31	2,200	1,688	3,888	非審計公費包含稅簽、內控實審、打字印刷及差旅費等。

(二) 更換會計師事務所且更換年度所支付之審計公費較更換前一年度之審計公費減少者，應揭露審計公費減少金額、比例及原因：無

(三) 審計公費較前一年減少達百分之十以上者，應揭露審計公費減少金額、比例及原因：無

六、更換會計師資訊:無

七、公司之董事長、總經理、負責財務或會計事務之經理人，最近一年內曾任職於簽證會計師所屬事務所或其關係企業者:無

八、董事、經理人及大股東股權變動情形

職稱	姓名	111 年度 (自就任董事、經理人之日起)		112 年度截至 3 月 31 日止 (自就任董事、經理人之日起)		備註
		持有股數 增(減)數	質押股數 增(減)數	持有股數 增(減)數	質押股數 增(減)數	
董事長兼 執行長	李威德	(1,169,404)	-	-	-	註 1、註 2
董事	元太科技工業(股)公司	9,896,402	-	-	-	註 5、註 7
	法人董事代表人：李政昊	-	-	-	-	
董事	元太科技工業(股)公司	9,896,402	-	-	-	註 5、註 7
	法人董事代表人：洪集茂	-	-	-	-	
董事	蘇崇文	-	-	-	-	註 1
董事	摩迪投資(股)公司	-	-	-	-	註 1
	法人董事代表人：陳建三	-	-	-	-	
董事	威誼國際有限公司	-	-	-	-	註 1、註 3
	法人董事代表人：林熙欽	-	-	-	-	
獨立董事	胡世杰	-	-	-	-	註 5、註 6
獨立董事	高誌廷	-	-	-	-	註 5、註 6
獨立董事	陳恒寬	-	-	-	-	註 5、註 6
總經理	蘇群能	8,000	-	12,000	-	註 2、註 8、註 9

職稱	姓名	111 年度 (自就任董事、經理人之日起)		112 年度截至 3 月 31 日止 (自就任董事、經理人之日起)		備註
		持有股數 增(減)數	質押股數 增(減)數	持有股數 增(減)數	質押股數 增(減)數	
資深副總經理 兼財務主管	林彰德	(84,000)	-	9,000	-	註 2、註 8、註 9
副總經理	林柏志	8,000	-	12,000	-	註 8、註 9
協理	夏國元	-	-	-	-	
協理	張為民	-	-	-	-	註 2
會計主管	趙玉琴	-	-	-	-	註 2

註 1:本公司全體董事及監察人於 111 年 6 月 29 日全面改選

註 2:張為民協理於 111 年 1 月 1 日擢升；李威德執行長、蘇群能總經理、林彰德財務主管及趙玉琴會計主管於 111 年 8 月 26 日新任。

註 3:威誼國際有限公司於 111 年 6 月 29 日股東常會選任為本公司法人董事，並於 111 年 8 月 29 日指派蘇群能為法人董事代表人；111 年 11 月 10 日改派林熙欽為法人董事代表人。

註 4:林熙欽董事於 111 年 11 月 4 日辭任。

註 5:本公司於 112 年 1 月 3 日股東臨時會增補選五席董事(含三席獨立董事)，元太科技工業(股)公司法人董事代表人李政昊、元太科技工業(股)公司法人董事代表人洪集茂、胡世杰獨立董事、高誌廷獨立董事、陳恒寬獨立董事新任。

註 6:本公司於 112 年 1 月 3 日選任獨立董事並成立審計委員會取代監察人職權，蔡美玲監察人及吳耀禮監察人於同日自然解任。

註 7:本公司辦理私募普通股增資 13,291,402 股，增資後已發行普通股股數共計 37,719,925 股，增資基準日為 111 年 11 月 3 日。

註 8:本公司 111 年第 4 季員工認股權憑證換發普通股計 50,000 股，增資後已發行普通股股數共計 37,769,925 股，增資基準日為 111 年 11 月 25 日。

註 9:本公司 112 年第 1 季員工認股權憑證換發普通股計 75,000 股，增資後已發行普通股股數共計 37,844,925 股，增資基準日為 112 年 2 月 24 日。

(一)股權移轉之相對人為關係人之資訊

112 年 3 月 31 日；單位:股 / 元

姓名	股權移轉原因	交易日期	交易相對人	交易相對人與公司、董事、監察人、經理人 及持股比例超過百分之十股東之關係	股數	交易價格
李威德	處分(贈與)	111/02/22	李家愷	二親等以內親屬	200,000	12.01
李威德	處分(贈與)	111/02/22	陳玉蓉	二親等以內親屬	200,000	10.00
李威德	處分 (增資抵繳股款)	111/02/23	愷欣隆 有限公司	該公司董事長與本公司董事長為同一人	777,454	13.19
林彰德	處分(贈與)	111/02/24	林芃儀	二親等以內親屬	90,000	12.01

(二)股權質押之相對人為關係人之資訊：無

九、持股比例占前十名之股東相互間之關係

112年4月8日(註)；單位:股 / %

姓名	本人持有股份		配偶、未成年子女持有股份		利用他人名義合計持有股份		前十大股東相互間具有關係人或為配偶、二親等以內之親屬關係者，其名稱或姓名及關係		備註
	股數	持股比例	股數	持股比例	股數	持股比例	名稱(姓名)	關係	
元太科技工業(股)公司	9,896,402	26.15	不適用	不適用	3,395,000	8.97	元瀚材料(股)公司	互為 母子公司	-
元太科技工業(股)公司 代表人:李政昊	-	-	-	-	-	-	元瀚材料(股)公司	董事	-
元瀚材料(股)公司	3,395,000	8.97	不適用	不適用	-	-	元太科技工業(股)公司	互為 母子公司	-
元瀚材料(股)公司 代表人:陳永恒	-	-	-	-	-	-	-	-	-
何松蘭	1,569,886	4.15	1,185,066	3.13	-	-	蘇崇文、蘇劭斌	二親等以 內之親屬	-
蘇劭斌	1,549,025	4.09	-	-	-	-	蘇崇文、何松蘭	二親等以 內之親屬	-
摩迪投資(股)公司	1,522,659	4.02	不適用	不適用	-	-	-	-	-
摩迪投資(股)公司 代表人:陳政隆	-	-	-	-	-	-	-	-	-
威誼國際有限公司	1,463,574	3.87	不適用	不適用	-	-	愷欣隆有限公司	代表人互為 二親等以 內之親屬	-
							李威德、李家愷、 李欣樺	與代表人為 二親等以 內之親屬	-
威誼國際有限公司 代表人:楊銀幸	-	-	-	-	-	-	李威德、李家愷、 李欣樺	二親等以 內之親屬	-
蘇崇文	1,185,066	3.13	1,569,886	4.15	-	-	何松蘭、蘇劭斌	二親等以 內之親屬	-
李家愷	1,165,266	3.08	-	-	-	-	楊銀幸、李威德、 李欣樺	二親等以 內之親屬	-
李欣樺	1,124,500	2.97	-	-	-	-	楊銀幸、李威德、 李家愷	二親等以 內之親屬	-
愷欣隆有限公司	777,454	2.05	不適用	不適用	-	-	威誼國際有限公司	代表人互為 二親等以 內之親屬	-
							楊銀幸、李家愷、 李欣樺	與代表人為 二親等以 內之親屬	-
愷欣隆有限公司 代表人:李威德	385,503	1.02	126,869	0.34	777,454	2.05	楊銀幸、李家愷、 李欣樺	二親等以 內之親屬	-

註: 為 112 年股東常會停止過戶日(112 年 4 月 8 日)之資料。

十、綜合持股比例

111年12月31日 單位:股 ; %

轉投資 事業	本公司投資		董事、監察人、經理人及直接或間接 控制事業之投資		綜合投資	
	股數	持股比例	股數	持股比例	股數	持股比例
深圳市環宇晶點電 子科技有限公司	註	100	-	-	註	100%

註:該被投資公司為有限公司，故無發行股份。

肆、募資情形

一、股本來源

(一)股本形成經過

112年3月31日

年月	發行價格	核定股本		實收股本		備註		
		股數(股)	金額(元)	股數(股)	金額(元)	股本來源	以現金以外之財產抵充股款	其他
106.03	10	50,000,000	500,000,000	30,571,365	305,713,650	增資及員工認股權憑證發行新股新台幣 7,120,000 元	無	註 1
110.04	10	50,000,000	500,000,000	31,807,365	318,073,650	增資及員工認股權憑證發行新股新台幣 12,360,000 元	無	註 2
110.11	10	50,000,000	500,000,000	32,571,365	325,713,650	增資及員工認股權憑證發行新股新台幣 7,640,000 元	無	註 3
110.12	10	50,000,000	500,000,000	24,428,523	244,285,230	現金減資新台幣 81,428,420 元	無	註 4
111.11	10	50,000,000	500,000,000	37,719,925	377,199,250	私募增資新台幣 132,914,020 元	無	註 5
111.12	10	50,000,000	500,000,000	37,769,925	377,699,250	增資及員工認股權憑證發行新股新台幣 500,000 元	無	註 6
112.03	10	50,000,000	500,000,000	37,844,925	378,449,250	增資及員工認股權憑證發行新股新台幣 750,000 元	無	註 7

註 1: 民國 106 年 3 月 21 日府產業商字第 10652088200 號函核准。

註 2: 民國 110 年 4 月 19 日府產業商字第 11047659910 號函核准。

註 3: 民國 110 年 11 月 12 日府產業商字第 11055346900 號函核准。

註 4: 民國 110 年 12 月 21 日府產業商字第 11056618500 號函核准。

註 5: 民國 111 年 11 月 8 日府產業商字第 11154767200 號函核准。

註 6: 民國 111 年 12 月 6 日府產業商字第 11155482420 號函核准。

註 7: 民國 112 年 3 月 22 日府產業商字第 11246783010 號函核准。

(二)股份種類

112年3月31日；單位:股

股份種類	核定股本			備註
	流通在外股份	未發行股份	合計	
普通股	37,844,925	12,155,075	50,000,000	非上市(櫃)股票

(三)總括申報制度相關資訊:無

二、股東結構

股東結構數量	政府機構	金融機構	其他法人	個人	外國機構及外國人	合計
人數(人)	-	-	13	543	3	559
持有股數(股)	-	-	19,031,067	18,694,470	119,388	37,844,925
持股比例(%)	-	-	50.29	49.39	0.32	100

註: 為 112 年股東常會停止後過戶日(112 年 4 月 8 日)之資料。

三、股權分散情形

持股分級	股東人數(人)	持有股數(股)	持股比例(%)
1~999	92	59,027	0.16
1,000~5,000	214	553,143	1.46
5,001~10,000	73	523,852	1.38
10,001~15,000	40	490,881	1.30
15,001~20,000	12	210,768	0.56
20,001~30,000	23	542,679	1.43
30,001~40,000	10	361,850	0.96
40,001~50,000	12	497,631	1.31
50,001~100,000	35	2,461,593	6.50
100,001~200,000	22	2,918,878	7.71
200,001~400,000	10	2,874,548	7.60
400,001~600,000	6	2,701,243	7.14
600,001~800,000	1	777,454	2.05
800,001~1,000,000	-	-	-
1,000,001 以上	9	22,871,378	60.44
合計	559	37,844,925	100.00

註 1:為 112 年股東常會停止過戶日(112 年 4 月 8 日)之資料。

註 2:本公司無發行特別股股票。

四、主要股東名單(前十大股東名冊)

主要股東名稱	股份	持有股數(股)	持股比例(%)
元太科技工業股份有限公司		9,896,402	26.15
元瀚材料股份有限公司		3,395,000	8.97
何松蘭		1,569,886	4.15
蘇劭斌		1,549,025	4.09
摩迪投資股份有限公司		1,522,659	4.02
威誼國際有限公司		1,463,574	3.87
蘇崇文		1,185,066	3.13
李家愷		1,165,266	3.08
李欣樺		1,124,500	2.97
愷欣隆有限公司		777,454	2.05

註:為 112 年股東常會停止過戶日(112 年 4 月 8 日)之資料。

五、每股市價、淨值、盈餘及股利資料

項目	年度	110 年	111 年
	每股市價	最高	未上市(櫃)
	最低	未上市(櫃)	未上市(櫃)
	平均	未上市(櫃)	未上市(櫃)
每股淨值	分配前	11.52	16.02
	分配後	10.52	13.52(註)
每股盈餘	加權平均股數	31,300	26,582

項目		年度	110 年	111 年
	每股盈餘(追溯前)		0.88	5.43
	每股盈餘(追溯後)		0.88	5.43
每股股利	現金股利		1.0	2.5
	無償配股	盈餘配股	-	-
		資本公積配股	-	-
	累積未付股利		無	無
投資報酬分析	本益比		未上市(櫃)	未上市(櫃)
	本利比		未上市(櫃)	未上市(櫃)
	現金股利殖利率		未上市(櫃)	未上市(櫃)

註: 本公司 111 年度現金股利 94,612 千元(每股配發 2.5 元)已於 112 年 2 月 24 日董事會決議分配,預計於 112 年 6 月 6 日股東會報告。

六、公司股利政策及執行狀況

(一)本公司股利政策如下

依本公司章程第 32 條規定，本公司每年度決算如有盈餘，除依法提繳應納稅款外，應先彌補以往年度虧損，次就其餘額提撥百分之十為法定盈餘公積，但法定盈餘公積累積已達本公司資本額時，不在此限。並依法令或主管機關規定提列或迴轉特別盈餘公積，加計前期累積未分配盈餘後，由董事會擬定盈餘分配案，提請股東會決議分派之。但以現金股利發放股東紅利之全部或一部者，得經董事會以三分之二以上董事之出席，及出席董事過半數之決議後分配之，並報告股東會。本公司股利政策，係配合目前及未來之發展計畫，並考量本公司之資金需求、投資環境、國內外競爭狀況及股東利益等因素，擬定之盈餘分配總額應不低於累積可分配盈餘之百分之二十。盈餘分配之股票股利與現金股利比例，視當年度之實質獲利與本公司資金規劃情況決定，惟現金股利之比例不低於當次盈餘分配總額之百分之十。

(二)執行情況

本公司經 112 年 2 月 24 日董事會決議通過自 111 年度可分配盈餘中每股配發現金股利 2.5 元，並於 112 年 3 月 27 日配息基準日後，完成發放現金股利共計新台幣 94,612,313 元。

七、本次股東會擬議之無償配股對公司營運績效及每股盈餘之影響： 無

八、員工及董事酬勞

(一)公司章程所載員工及董事酬勞之成數及範圍

依本公司章程第 31 條規定，本公司年度如有獲利，應提撥不高於百分之二十五及不低於百分之一為員工酬勞，由董事會決議以股票或現金分派發放，其發放對象包含符合一定條件之控制或從屬公司員工；本公司得以上開獲利數額，由董事會決議提撥不高於百分之五為董事酬勞。員工酬勞及董事酬勞分派案應由董事會以董事三分之二以上之出席及出席董事過半數同意之決議行之，並提股東會報告。但公司尚有累積虧損時，應預先保留彌補數額，再依前項比例提撥員工酬勞及董事酬勞。

(二)本期估列員工及董事及監察人酬勞金額之估列基礎、以股票分派之員工酬勞之股數計算基礎及實際分派金額若與估列數差異時之會計處理

年度財務報告通過發布日前經董事會決議之發放金額有重大變動時，該變動調整原提列年度費用，年度財務報告通過發布日後若金額仍有變動，則依會計估計變動處理，於次一年度調整入帳。

(三)董事會通過分派酬勞情形

- 1.以現金或股票分派之員工酬勞及董事、監察人酬勞金額。若與認列費用年度估列金額有差異，應揭露差異數、原因及處理情形：

本公司 111 年度員工酬勞及董事、監察人酬勞分配案，業經 112 年 2 月 24 日董事會通過，配發員工酬勞 25,000,000 元及董事、監察人酬勞 5,600,000 元。董事會通過之員工酬勞及董事、監察人酬勞與 111 年財務報告估列金額無差異之情事。截至年報刊印日 112 年 3 月 31 日止，本公司尚未實際發放員工酬勞及董事、監察人酬勞之情事。

2. 以股票分派之員工酬勞金額占本期稅後純益及員工酬勞總額合計數之比例:本年度未有以股票分派之員工酬勞，故不適用。

(四)前一年度員工、董事及監察人酬勞之實際分派情形 (包括分派股數、金額及股價)、其與認列員工、董事及監察人酬勞有差異者並應敘明差異數、原因及處理情形:

本公司 110 年度員工酬勞及董事、監察人酬勞分配案，業經 111 年 5 月 13 日董事會決議配發員工酬勞 3,000,000 元及董事、監察人酬勞 1,400,000 元，實際分派金額與估列數並無差異之情事。

九、公司買回本公司股份情形：無

十、公司債辦理情形：無

十一、特別股辦理情形：無

十二、海外存託憑證辦理情形

十三、員工認股權憑證辦理情形：

(一)公司尚未屆期之員工認股權憑證辦理情形及對股東權益之影響

112 年 3 月 31 日

員工認股權憑證種類	111 年第一次員工認股權憑證	
申報生效日期及總單位數	111.09.20 公開發行/250,000 單位	
發行日期	111.06.01	
已發行單位數	250,000 單位(每單位可認購 1 股)	
尚可發行單位數	-	
發行得認購股數 占已發行股份總數比率	0.66% (以年報刊印日 112 年 3 月 31 日已發行股份總數 37,844,925 股計算之)	
認股存續期間	111.11.01-113.05.31	
履約方式	發行新股	
限制認股期間及比率 (%)	<u>認股權憑證授予期間</u>	<u>累積最高可行使認股權比例</u>
	屆滿 111 年 11 月 1 日	20%
	屆滿 112 年 2 月 1 日	50%
	屆滿 112 年 9 月 1 日	100%
已執行取得股數	125,000 股	
已執行認股金額	1,712,500 元	
未執行認股數量	125,000 股	
未執行認股者其每股認購價格	新台幣 13.7 元/股	
未執行認股數量 占已發行股份總數比率 (%)	0.33%	
對股東權益影響	未執行認股數量佔已發行股份總數比率 0.33%，對股權之稀釋影響有限。	

(二)累積至公開說明書刊印日止取得員工認股權憑證之經理人及取得認股權憑證可認股數
前十大員工之姓名、取得及認購情形

單位:股;新台幣元;%

身分別	職稱	姓名	取得認股數量	取得認股數量占已發行股份總數比率	已執行				未執行			
					認股數量	認股價格	認股金額	認股數量占已發行股份總數比率	認股數量	認股價格	認股金額	認股數量占已發行股份總數比率
經理人	總經理	蘇群能	110,000	0.29	55,000	13.7	753,500	0.145	55,000	13.7	753,500	0.145
	資深副總經理兼財務主管	林彰德										
	副總經理	林柏志										
員工	處長	陳振凱	140,000	0.37	70,000	13.7	959,000	0.185	70,000	13.7	959,000	0.185
	經理	黃泓文										
	高級工程師	方俊智										
	高級工程師	劉哲宏										
	高級工程師	張書哲										
	高級工程師	張宗詳										

十四、限制員工權利新股辦理情形：無

十五、併購或受讓他公司股份發行新股辦理情形：無

十六、資金運用計畫執行情形：

111年第一次私募普通股

1. 增資計畫內容

- (1) 決議日期:本公司111年10月31日股東臨時會決議通過辦理私募普通股總額13,291,402股。
- (2) 股款繳納完成日期:111年11月3日
- (3) 資金來源:本次私募增資總股數為13,291,402股，每股認購價格為新台幣15.03，募集總金額為新台幣199,769,772元。

私募對象	認購股數(股)	認購價格(元)	私募金額(元)
元太科技工業(股)公司	9,896,402	15.03	148,742,922
元瀚材料(股)公司	3,395,000	15.03	51,026,850

- (4) 輸入金融監督管理委員會指資訊申報網站之日期:112年1月3日

2. 計畫項目及預定資金運進度執行情形

計畫項目	預定支用金額(元)	112年第1季實際資金運用金額(元)	112年第1季實際資金運用百分比	效益評估
充實營運資金	199,769,772	199,769,772	100%	本公司辦理私募普通股後因募集資金挹注整體營運項目，且引進策略合作夥伴為長遠合作關係，對本公司營運績效有正面助益，其執行情況已按預定計畫進行，並無落後及效益尚未顯現之情況發生。

3. 如為充實營運資金、償還債務者，應就流動資產、流動負債及負債總額之增減情形、利息支出、營業收入等項目及每股盈餘予以比較說明，並分析財務結構：

單位:新台幣仟元

年度	110 年度	111 年度	變動增減情形(%)	
流動資產	408,866	705,731	72.61	
流動負債	201,978	182,764	(9.51)	
負債總額	211,262	207,661	(1.70)	
利息支出	186	216	16.13	
營業收入	431,308	685,380	58.91	
每股盈餘	0.88	5.43	517.05	
財務 結構	負債佔資產比率(%)	42.88	25.55	(40.42)
	長期資金佔不動產、 廠房及設備比率(%)	8,196.14	6,571.97	(19.82)

伍、營運概況

一、業務內容

(一)業務範圍

1.所營業務之主要內容

編號	代碼	營業項目
1	I301010	資訊軟體服務業
2	I301030	電子資訊供應服務業
3	I501010	產品設計業
4	F401010	國際貿易業
5	JD01010	工商徵信服務業
6	IZ99990	其他工商服務業(積體電路、家電產品、視聽及電化設備、通信機器、辦公室自動化事務機器、電腦及其週邊設備研究開發)
7	F113020	電器批發業
8	F213010	電器零售業
9	F113050	事務性機器設備批發業
10	F213030	事務性機器設備零售業
11	F118010	資訊軟體批發業
12	F218010	資訊軟體零售業
13	F119010	電子材料批發業
14	F219010	電子材料零售業
15	F113070	電信器材批發業
16	F213060	電信器材零售業
17	<td>除許可業務外，得經營法令非禁止或限制之業務</td>	除許可業務外，得經營法令非禁止或限制之業務

2.各項業務之營業比重

單位:新台幣仟元；%

產品	年度	110 年度		111 年度	
		營業收入	營業比重	營業收入	營業比重
顯示器驅動 IC		427,792	99.18	681,441	99.43
其他		3,516	0.82	3,939	0.57
合計		431,308	100.00	685,380	100.00

註:其他主係 IC 設計收入。

3.公司目前之產品(服務)項目

- (1)液晶顯示相關 IC 設計服務與產品生產銷售
- (2)雙穩態顯示相關 IC 設計服務與產品銷售
- (3)OLED 顯示相關 IC 設計服務與產品銷售
- (4)電子紙相關 IC 設計服務與產品銷售

4.計畫開發之新產品(服務)項目

- (1)超低功耗及高解析高傳輸速度之驅動 IC
- (2)高系統 ESD 防護之驅動 IC
- (3)車載等高規格特殊應用之驅動 IC
- (4)雙穩態特殊應用之驅動 IC
- (5)複合式電子標籤,電子書應用之電子紙驅動 IC

(二)產業概況

1.產業之現況與發展

(1)全球半導體產業趨勢

雖然 2022 年全球半導體延續 2021 年成長動能，但由於需求反轉與通膨、戰爭等因素影響，消費市場買氣不佳，成長不如預期。2023 年在市場與經濟環境受到通貨膨脹、利率上升等負面影響之下，全球半導體產業環境出現挑戰。

(2)台灣半導體產業趨勢

根據工研院產科國際所統計，2022 年台灣 IC 產業產值達 4 兆 8370 億元，年增 18.5%，表現優於全球半導體產業的年成長 3.2%；而 2023 年受到半導體產業景氣不佳影響，加上基期高、部分長短料情況及晶片價格漲勢收斂等因素，預估產值可能衰退 5.6%至 4 兆 5643 億元，其中，又以 IC 設計業產值年減幅度最大，達 12.3%。

儘管市場需求以及宏觀經濟的週期性變化導致了銷售額波動，致使短期內國內外半導體業似乎將陷入衰退局面，但是人工智慧、物聯網和 5G 等新興科技的需求，仍將提供半導體產業繼續往前推進的動能，故長期來說，國內外半導體市場的長期需求仍然可期。

(3)智慧顯示之應用及發展

智慧顯示 (Smart Display) 係指具有雙向互動模式，同時配有可觸控式顯示技術，並可結合人工智慧 (Artificial Intelligence, AI)、物聯網 (Internet of Things, IoT)、5G、大數據分析 (Big Data Analysis) 等不同功能，展現高度整合的人機互動顯示系統模式。智慧顯示打破以往顯示器單向傳輸的限制，擴展顯示裝置應用功能於不同垂直應用情境，例如教育、娛樂、醫療、交通、零售、製造等領域，並延伸出新的智慧科技應用，包括在零售領域提供電子貨架標籤、數位看板 (Digital Signage)、智慧販賣機；在交通領域提供智慧站牌、車用抬頭式顯示器 (Head Up Display, HUD)；在醫療領域提供醫用顯示器、手術 AR 眼鏡；在教育領域提供遠距教學使用的電子白板等，產品應用樣態多元。

而以不同顯示技術觀之，LCD 因為出現較早且已普及以及具有高性價比的特點，目前仍占最大的使用比重；e-Paper 則具有省電、護眼、強光佳等特點，不過其反應速度低，因此僅適合在特定且較靜態的場合做使用；AMOLED 與 PMOLED 則是有輕薄、可撓性的優勢，因此現今智慧型手機螢幕大多使用此顯示技術；Mini LED 具有高對比、高亮度、高色彩飽和等特性，且因其陸續商轉、普及化，成本逐漸具有競爭力，故滲入顯示器、電競、TV 等應用；新興顯示技術 Micro LED 則因目前尚無法突破技術障礙與量產問題，故現階段應用於產品的仍都偏向實驗性質。

智慧顯示產業鏈由關鍵零組件、顯示面板 (Panel)、顯示器 (Display)、智慧顯示系統 (Smart Display System)、系統整合、解決方案、終端應用 (零售業、交通業、醫療業、教育業、娛樂業等) 等次產業所組成。依據智慧顯示廠商投入各個不同產業鏈中，硬體技術方面，如面板、顯示器產品以及上游零組件材料包含光罩、LCD、LED、背光模組、玻璃基板、驅動 IC 等，台灣業者的投入數量不在少數；然而，在智慧顯示系統部分則大多仰賴國外業者提供服務，如 BARCO、iSSimple、NEC、Pricer 等。台灣顯示器廠商需要面對產業間多元合作，包含零組件、材料、面板、顯示器、軟體、系統整合及跨領域業者等，推動以我國硬體製造的強項跨入垂直應用服務領域，建構智慧顯示應用的產業生態體系，將可加速企業數位轉型升級與提升硬體設備價值，拓展產業新一波藍海市場。

2.產業上、中、下游之關聯性

半導體產業鏈簡介

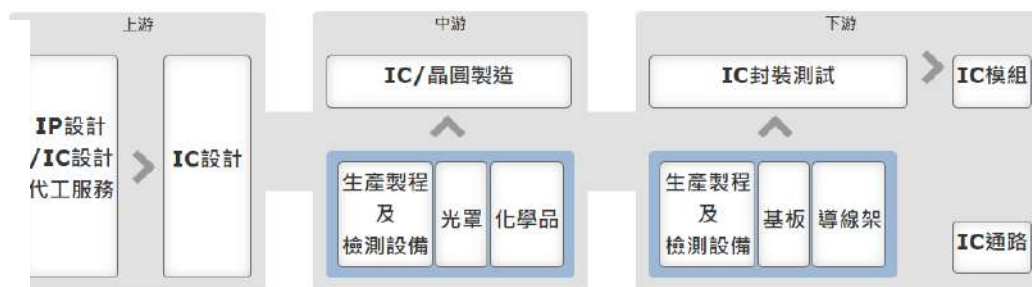

資料來源:產業價值鏈資訊平台

半導體產業鏈上游為 IP 設計及 IC 設計業，中游為 IC 製造、晶圓製造、相關生產製程檢測設備、光罩、化學品等產業，下游為 IC 封裝測試、相關生產製程檢測設備、零組件（如基板、導線架）、IC 模組、IC 通路等產業。台灣擁有全球最完整的半導體產業聚落及專業分工，IC 設計公司在產品設計完成後，委由專業晶圓代工廠製作成晶圓半成品，經由前段測試，再轉給專業封裝廠進行切割及封裝，最後由專業測試廠進行後段測試，測試後之成品則經由銷售管道售予系統廠商裝配生產成為系統產品。

3.產品之發展趨勢

(1)液晶顯示器 LCD 顯示驅動 IC

LCD 驅動 IC 依產品種類分為被動矩陣趨動及主動矩陣驅動類型，而被動矩陣驅動則分為 TN(Twisted Nematic)型液晶顯示器、STN (Super Twisted Nematic) 型液晶顯示器；主動矩陣趨動類型為 TFT LCD 等形式。

隨著智能車與自動駕駛車的不斷發展，車用顯示器市場需求持續以正成長的趨勢向上攀爬。根據研究機構 DCSS 報告顯示，儘管 FPD(平板顯示器)繼續面臨困難的市場狀況，但汽車面板將在 2023 年繼續成長，全球總出貨量預計將超過 2 億片，預期年複合成長率約 8%。TN/STN 液晶顯示屏幕客製化容易，具有高性價比、低成本與成熟的製程技術優勢，在中低階車款中也將佔有一席之地。本公司佈局被動矩陣趨動 IC 市場多年，主要專攻利基型市場。本公司也將積極關注其發展動向，全力開發出滿足市場需求之 TN/STN 的驅動 IC。

(2)有機發光二極體 OLED 顯示驅動 IC

OLED 是指有機自發光二極體 (Organic Light-Emitting Diode)，是一種以有機薄膜為自發光源的顯示技術。由於其超高對比度、更細膩逼真的色彩在手機、筆電、電視滲透率提升，OLED 的屏下指紋辨識、OLED TDDI (驅動與觸控整合晶片)、穿戴用的 OLED 驅動晶片，在與面板廠合作緊密下成長氣勢不減。隨著 5G 智慧手機滲透率持續提升，加上中國面板廠持續擴充 OLED 產能，帶動 OLED 驅動晶片成為市場主軸，中小型尺寸面板採用 OLED 的滲透率也逐步提升，根據 110 年研調機構群智諮詢調查，預估 112 年全球 OLED 智慧手機面板滲透率將超過 45%，OLED 面板不斷拓寬應用市場，除智慧手機領域，近年來在智慧穿戴、平板電腦、筆記型電腦、車載顯示等多元化市場中占比不斷提升。

(3)電子紙驅動 IC

電子紙是一種輕薄的顯示器技術，具可彎曲、雙穩態 (畫面持續顯示不消失) 和低耗電特性，類似在紙上印刷、書寫的視覺觀感能夠大幅提升民眾閱讀體驗，加上近年來疫情的蔓延，導致世界改變生活模式，為電子紙產業帶來契機，各種無接觸經濟和行為模式的轉變下，群眾在遠距商業和教學的行為模式和思維已逐漸成為常態，帶動電子紙在線上線下教育、混合式辦公、低人力需求的實體零售店運營、無接觸綠色物流等應用發展。電子紙應用正逐步滲透至日常生活各領域，從過往多應用在電子書閱讀器上，到現今包含公車站牌，超商電子貨價標籤，大型海報看板等都有電子紙的身影，其他應用產品則包含電子紙筆記本、智慧顯示卡、行李/

物流標籤、行動裝置及電子紙數位看板。另外，電子紙因具有省電、節能環保的優異特性，可在工廠數位轉型的應用上充分發揮優勢，協助實現無紙化智慧工廠。

根據 Global Information 調查報告，全球電子紙顯示市場將從 2022 年的 26.3 億美元增長到 2023 年的 35 億美元，複合年增長率為 33.1%。全球電子紙技術領導廠商元太科技於 111 年陸續發布新產品系列分別可支援黑白紅黃四色、全彩、七色，適合作為產品廣告或促銷展示牌，能增加與消費者的互動，成功吸引消費者目光，除了電子貨架標籤市場，也成功開啟零售場域的電子紙廣告看板商機，拓展智慧領域的彩色電子紙應用。

此外，歐美、日本、中國大陸等市場使用電子貨架標籤的店舖更加普遍；東南亞及新興市場也正逐步導入電子紙貨架標籤解決方案中，全球市場供需狀況持續看好。本公司將結合多年在顯示晶片上的經驗與技術，積極投入電子紙驅動 IC 的研發設計。

4.產品之競爭情形

(1)顯示驅動 IC

現今的消費性電子產品大都已改採 TFT 面板取代 TN/STN 面板，大部分的 TN/STN 廠商紛紛轉型投入製作觸控面板或退出市場。又近年手機市場產品已漸趨成熟且投入廠商眾多，價格導向的競爭下造成毛利率成長空間被壓縮，故本公司積極投入研發低功耗、高抗雜訊、高靜電保護且縮小晶片尺寸提供高性價比之產品，目前產品應用範圍涵蓋工業控制儀器、穿戴裝置、智能電錶、車用顯示裝置等領域。並也同時重視與產業上下游進行聯盟提升技術與合作機會，藉以享有高利潤與市占率。在人才培育也積極進行產學合作，提前部署次世代產品研發設計能力維持競爭力。

(2)電子紙驅動 IC

新零售的概念下，電子貨架標籤(ESL)賦予零售商有了動態控制訂價的能力，一般大型零售商如果要更換價格，不僅耗時，也會有人為的錯誤，而電子貨架標籤系統，透過後端系統整合，店員可以透過平板電腦，直接在現場同步更換貨架上的標籤內容，對於有季節性、到貨狀況變化較大而可能需要經常更改現場擺設方式的產品，更有效率的進行價格標示的調整。本公司長期投入電子紙驅動 IC 開發，近來更開發全系列新世代黑白黃四色電子標籤驅動 IC，預期將在電子紙驅動 IC 領域佔有一席之地。

(3)中國大陸 IC 設計市場發展

疫情動盪與行業不景氣等狀況重擊大陸半導體產業，中國半導體行業協會預估，大陸 IC 設計業在市場支撐下，2022 年銷售額仍能取得 16.5% 增長。中國大陸自主發展 IC 設計產業的企圖與決心，就各產業銷售額與業者數量規模而言，高度集中於「消費性電子與通訊領域」的現象依舊存在，預期短期內依舊是中國 IC 設計發展主要領域。我國 IC 設計業目前相對於中國大陸，不管在技術能力、產品與應用趨勢上尚屬領先，如何進一步追求高階技術又擁有中國廣大市場支持，是我國 IC 設計廠商未來決勝的關鍵因素。本公司也將在低功耗、節能顯示技術上持續研發高性能產品，加強與客戶溝通滿足需求，穩固市場保持領先。

(三)技術及研發概況

1.所營業務之技術層次及研究發展情形

本公司係專業驅動 IC 設計公司，專精於高壓、混合訊號 (Mixed Mode) 平面顯示器驅動 IC 設計，成立至今已逾 21 年，累積大量的平面顯示器(LCD/OLED/電子紙等)驅動 IC 設計經驗與專業技能，產品項目超過 100 項，具備完整的研發與生產管理能力，客戶群遍及國內外各大平面顯示器製造商。本公司所研發的驅動 IC 產品已廣泛的應用在工業用儀器，家用電器及各種消費類終端產品。為了因應新興穿戴裝置、節能顯示器等對於低功耗的需求，本公司近年來積極投入超省電系列 LCD 驅動晶片的開發並成功量產，更將相關技術擴展應用在其它不同類型的驅動晶片設計上，分別從驅動架構，電源設計，以及電源管理等多管齊下，全方位降低功耗。

2.最近年度截至年報刊印日止投入之研發費用

單位:新台幣仟元；%

項目	年度	
	111 年度	112 年度 截至 3 月 31 日止
研發費用	81,331	20,732
營業收入淨額	685,380	97,145
占營業收入比例	11.87	21.34

3.最近年度截至年報刊印日止開發成功之技術或產品

年度	開發成功之技術或產品
111 年度	新世代黑白紅黃四色小尺寸(1.x~4.x 寸)系列電子標籤驅動 IC
112 年度 截至年報刊印日止	新世代黑白紅黃四色中大尺寸(5.x ~ 12x 寸)系列電子標籤驅動 IC

(四)長、短期業務發展計畫

	短期業務發展計畫	長期業務發展計畫
業務行銷計畫	(1) 加強與現有客戶的溝通，提升服務品質，強化業務交流達成雙贏。 (2) 積極開發新客戶，建立策略夥伴。	(1) 積極協助客戶參加展覽，提升公司知名度與產品地位。 (2) 加強國際市場能力，建立全球行銷通路。
研發計畫	(1) 提升設計品質,降低開發成本。 (2) 開發體積更小，低消耗功率，少週邊零件之產品	(1) 培育次世代產品研發人才 (2) 建立關鍵技術專利
生產計畫	持續維持與晶圓代工廠及所有後段委外廠商友好合作關係，以獲得穩定且充足的產能與技術支援。	開發國內外新的外包協力廠商，加強生產來源與選擇性。

二、市場及產銷概況

(一)市場分析

1.主要產品(服務)之銷售提供地區

單位:新台幣仟元；%

項目	110 年度		111 年度	
	銷售額	%	銷售額	%
台灣	72,860	16.89	67,680	9.87
中國	356,036	82.55	612,372	89.35
其他	2,412	0.56	5,328	0.78
合計	431,308	100.00	685,380	100.00

資料來源：經會計師查核簽證之財務報告

2.市場佔有率

本公司 110~111 年合併營收淨額為 4.31 億元及 6.85 億元，依據工研院產科國際研究所統計，111 年台灣 IC 設計業產值為 12,320 億元，推算得出本公司市場佔有率約為 0.055%，未來將會透過開發更有競爭力的新產品與加強行銷及通路以獲取更高的市場佔有率。

3.市場未來之供需狀況與成長性

(1)供給面

根據資策會產業情報研究所分析，雖然 2022 年全球半導體延續 2021 年成長動能，但由於需求反轉與通膨、戰爭等因素影響，消費市場買氣不佳，成長不如預期。2022 年市場規模預估為 6,056 億美元，成長率 8.9%。展望 2023 年，由於外部環境因素尚未消除、消費市場買氣持續低迷、拉貨力道疲軟，供應鏈業者均庫存水位過高；預測全球市場規模 6,086 億美元，僅成長 0.5%。

(2)需求面

雖然半導體市場大環境較低迷，但因為本公司驅動 IC 主要應用於電子紙應用產品、工控儀器面板及車用儀表板等，未來在智慧物聯趨勢、數位轉型、新興科技領域帶動下需求仍將不斷持續成長。

4.競爭利基

(1)優秀的研發團隊

本公司研發團隊皆具有完整且豐富的經歷，同時亦積極招募優秀人才與培育新生代，除了在核心技術方面堅持自主開發並持續在顯示驅動技術、高低壓混合訊號電路設計，及邏輯控制設計等多項領域上積極追求更有競爭力的設計，縮短開發時程與高品質的產品。

(2)規畫完整的產品應用

本公司一直以來都致力於顯示器驅動 IC 研發設計，豐富多樣解析度組合 IC，低消費功率節能 IC，OLED 中小尺寸應用 IC，近年來亦投入開發電子貨架標籤驅動 IC，以提供客戶完整產品組合。

(3)長期合作的供應鏈夥伴

產品品質良率，交貨速度與價格皆為產品開發競爭力缺一不可的要素，IC 晶圓代工廠製程的穩定度、後段封裝測試等技術、設備產能充足都是產品銷售成功與否的關鍵指標，本公司與主要的晶圓代工廠及其他委外代工協力夥伴均長期密切合作，產品品質與供貨皆可穩定提供。

(4)高質量的服務品質

本公司產品供應台灣、大陸、日本等各國經銷商及面板廠，不論是在產品開發時程、產品的交期、產品的品質及技術支援上，不斷的自我要求精益求精，以高品質高效率協助客戶並滿足客戶需求。

(5)穩固的客戶關係

本公司與面板模組廠透過提供多元客製化服務，提供客戶完整產品開發服務，提高與模組廠間的合作關係進而與終端客戶培養良好的互動，與客戶達成雙贏並維持穩固的合作關係。

5.發展遠景之有利與不利因素與因應對策

(1)有利因素

A. 多元應用，市場需求持續擴大

鑑於顯示器時代的來臨，帶動顯示裝置應用從消費領域及資訊領域擴及至車載、工業控制、醫療、各種大型看板、居家娛樂等應用場域，使整體市場需求提升，將可帶動整個顯示器相關產業的發展與前景。

B. 經驗豐富 IC 設計團隊，快速反應市場需求

本公司研發團隊秉持技術自主原則，專精低功耗類比訊號電路設計，深耕高低壓混合訊號處理整合，以紮實的研發設計經驗，快速反應市場需求，持續研發各式功能及規格之驅動 IC。

C. 專業分工，垂直整合俱競爭優勢

IC 產業是採專業分工，與專業代工廠及後段封裝測試廠間在多年的合作下均已建

立可靠的合作關係，完整的上下游生產供應鏈，在快速變遷的產業環境中，可取得穩定充足之產能與技術服務。

(2)不利因素與因應對策

A. 產品需求變化快速，功能日趨複雜

隨著產品應用不斷擴充與綠色節能意識的崛起，唯有不斷推出新的產品應用功能才能滿足市場需求，但同時也將增加營運成本與風險。

因應對策

本公司透過直接或間接與模組廠維持暢通的溝通管道，把握最先進的技術資訊與市場應用需求脈動，以期降低新產品開發的投資風險。

B. 晶圓代工廠之依存度

本公司所設計之產品皆透過晶圓代工廠生產製造，為維持品質及成本，故須考量代工廠之設備技術、產能、交貨品質及速度等關鍵因素，雖一直以來都與晶圓代工廠維持良好且密切合作關係，但仍有因全球半導體需求暢旺或因不可抗力因素造成產能短缺，造成產品供貨短缺之虞。

因應對策

為確保晶圓代工廠產能能供應生產所需，本公司已與本公司進貨廠商排名第一大晶圓代工廠簽訂產能保證契約，並積極尋找新的晶圓代工廠，以確保產能來源無虞。

C. 競爭對手增多，面臨降價壓力

隨著顯示器應用不斷發展，驅動 IC 的需求大增，使其他廠商紛紛投入競爭，並以削價競爭搶攻市場，造成顯示驅動 IC 價格競爭日趨嚴重。

因應對策

本公司將致力於提升產品設計的品質與精簡尺寸大小，以提高產品的成功率與每片晶圓可產出之 IC 數量，並加強與代工廠商合作關係，進而降低成本維持毛利率，並透過行銷團隊隨時提供客戶即時產品最新資訊與服務，致力於客戶滿意並持續精進，維持良好合作關係共同成長。

(二)主要產品之重要用途及產製過程

1.主要產品之重要用途

主要產品類別	重要用途
STN/TN 顯示驅動 IC	民生消費: 家電顯示、點餐機、計算機等。 工業: 工控儀表、醫療設備、智能電錶等。 車載: 汽車儀表。
電子紙驅動 IC	電子閱讀器、電子標籤、電子看板等。
PMOLED 顯示驅動 IC	穿戴裝置、工控儀表、血氧機等。

2. 主要產品之產製過程

本公司為專業 IC 設計公司，生產之 IC 主要係委由晶圓代工廠生產製造，將產出之晶片測試後交付封裝廠封裝，再送至測試廠商進行完整之晶片功能測試，產出成品。IC 產製過程主要依序為包括 IC 電路設計、光罩製作、晶圓製造、IC 封裝及 IC 測試等，IC 產製流程如下：

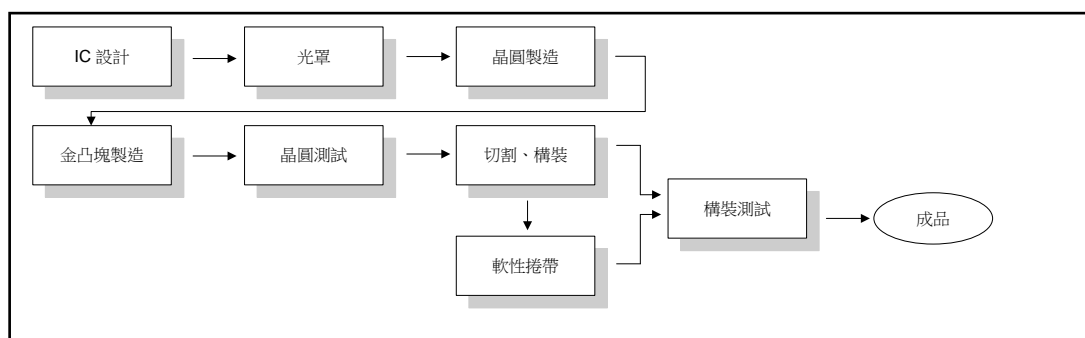

(三) 主要原料之供應狀況

主要原料名稱	供應商	供應狀況
晶圓	力積電、世界先進、中芯國際	良好
Tape	頡邦科技	良好

(四) 最近二年度任一年度中曾占進（銷）貨總額百分之十以上之客戶名稱及其進（銷）貨金額與比例

1. 最近二年度任一年度曾占銷貨總額百分之十以上之銷貨客戶資料

單位:新台幣仟元；%

項目	110 年度				111 年度			
	名稱	金額	占全年度銷貨淨額比率	與發行人之關係	名稱	金額	占全年度銷貨淨額比率	與發行人之關係
1	客戶 A	71,138	16.49	無	客戶 A	91,500	13.35	無
2	客戶 B	47,024	10.90	無	客戶 B	-	-	無
3	客戶 C	77,451	17.96	無	客戶 C	141,635	20.67	無
4	元太科技工業股份有限公司	64,503	14.96	無	元太科技工業股份有限公司	239,275	34.91	重大影響力之投資人(自 111 年 11 月 3 日起為關係人)
5	其他	171,192	39.69	-	其他	212,970	31.07	-
-	銷貨淨額	431,308	100.00	-	銷貨淨額	685,380	100	-

變動說明:
主因係受產品市場變化及客戶採購需求等因素影響，以致 110 年及 111 年本公司主要銷售客戶變動大。

2. 最近二年度任一年度曾占進貨總額百分之十以上之供應商資料

單位:新台幣仟元；%

項目	110 年度				111 年度			
	名稱	金額	占全年度進貨淨額比率	與發行人之關係	名稱	金額	占全年度進貨淨額比率	與發行人之關係
1	廠商 A	140,353	62.05	無	廠商 A	263,734	63.87	無
2	廠商 B	48,470	21.43	無	廠商 B	64,202	15.55	無
3	其他	37,359	16.52	-	其他	84,987	20.58	-
-	進貨淨額	226,182	100.00	-	進貨淨額	412,923	100.00	-

變動說明:
進貨對象及金額主要係依客戶銷貨訂單之需求所做之採購，以致 110 年及 111 年本公司主要供應商變動大。

(五)最近二年度生產量值

單位:新台幣仟元

生產年度 主要產品	110 年度			111 年度		
	產能	產量	產值	產能	產量	產值
顯示器驅動 IC	註	46,004	228,829	註	42,181	379,559

變動分析: 111 年較 110 年增加主因係依據客戶業績成長, 調整產品產能配置所致。

註:本公司產品係委託晶圓廠代工生產, 再委外進行封測包裝, 故不適用產能統計。

(六)最近二年度銷售量值

單位:新台幣仟元

生產年度 主要產品	110 年度				111 年度			
	內銷		外銷		內銷		外銷	
	銷售量	銷售值	銷售量	銷售值	銷售量	銷售值	銷售量	銷售值
顯示器驅動 IC	4,341	71,060	45,018	356,732	2,873	67,467	35,777	613,974
其他	-	1,800	-	1,716	-	7	-	3,932
合計	4,341	72,860	45,018	358,448	2,873	67,474	35,777	617,906

變動分析: 111 年較 110 年增加主因係客戶業績成長及半導體產能供不應求, 公司調整產品售價所致。

註:其他主係 IC 設計收入。

三、最近二年度及截至年報刊印日止從業員工資料

單位:人; %

年度		110 年度	111 年度	112 年度截至 3 月 31 日止	
本公司	員工人數	研發人員	22	23	24
		管銷人員	11	15	15
		製造人員	2	2	2
		合計	35	40	41
	平均年歲(單位:歲)	42	40	38	
	平均服務年資(單位:年)	8.2	8	9	
	學歷分布比率 (%)	博士	-	-	-
		碩士	20.00	25.00	26.83
		大專/大學	71.43	67.50	68.29
		高中	8.57	7.50	4.88
合計		100.00	100.00	100.00	

註 1:員工人數未含留職停薪人員。

註 2:本公司的員工人數合計數已包含財務報告內所有員工。

四、環保支出資訊

(一)最近年度及截至年報刊印日止, 因汙染環境所遭受之損失:無

(二)目前及未來可能發生之估計金額與因應措施:

本公司所營業務屬於無污染工業, 故無目前及未來可能發生之因汙染環境所遭受之損失。

五、勞資關係

(一)列示公司各項員工福利措施、進修、訓練、退休制度與其實施情形，以及勞資間之協議與各項員工權益維護措施情形

1. 員工福利措施

本公司依勞動相關法令辦理勞工保險、全民健康保險，使同仁有所保障。另本公司為充分照顧員工，由人事單位統籌規劃員工之各項福利措施與運作，以提升員工福利。

2. 員工進修及訓練

本公司為落實人才培育的理念，特制訂教育訓練管理程序以提升員工專業知識，使員工之技能更為紮實。每位員工自報到開始，本公司即安排新人職前教育訓練，日後職場進修教育訓練體制分為內部訓練及派外教育訓練，並依據不同職能及業務需求進行專業技術訓練，使員工之學識、經驗因不斷學習進修而紮實精進。

3. 退休制度與其實施狀況

自 94 年 7 月 1 日起實施勞退新制，依勞工退休金條例規定，原適用舊制退休金之員工經選擇後適用新制，及新制施行後到職之員工，本公司每月提撥不得低於勞工每月工資 6% 至勞工退休金帳戶，並依退休金條例之規定辦理退休相關事宜。本公司已依『勞工退休金條例第 11 條第 3 項』辦理結清舊制退休金員工年資，並向台北市政府勞動局檢附資料申請結清本公司所有勞退舊制員工年資，並於民國 103 年 12 月 17 日北市勞資字第 10338666300 號函同意結清勞退舊制員工年資。民國 104 年 1 月 29 日信勞給字第 10450018391 號函，台灣銀行信託部同意結清本公司勞工退休準備金帳戶。故本公司無需給付舊制年資退休金。

4. 勞資協議情形各項員工權益維護措施

本公司勞資關係和諧，加以本公司一向重視勞資雙向溝通，於 111 年第 3 季起每季召開 1 次勞資會議，並設立員工申訴信箱，以維持良好勞資關係，因此迄今並無重大勞資糾紛情事發生。

5. 各項員工權益維護措施

本公司除依法令規定制定工作規則，並制訂人事相關之管理辦法，讓員工明確知悉自身權益及應遵守之行為規範，並設有專用信箱，員工對於公司有任何建議皆可提出。

公司迄今未曾有發生損及員工權益之事項。

(二)最近年度及截至年報列印日止，公司因勞資糾紛所遭受之損失，並揭露目前及未來可能發生之估計金額與因應措施，如無法合理估計，應說明無法合理估計之事實：無。

六、資通安全管理

(一)敘明資通安全風險管理架構、資通安全政策、具體管理方案及投入資通安全管理之資源

本公司設置專門資訊單位，負責公司資安防護作業、資安宣導及資安事件處理等相關之資通安全業務，並由管理部門最高主管督導其業務之執行。本公司亦已針對包含網際網路及電子郵件使用、密碼設定、軟體下載、儲存媒體、檔案備份等作業，制定相關之資通安全管理政策，並積極監控網路流量，針對異常狀況立即予以處置。對於員工之教育訓練，亦不定期進行資通安全宣導，建立危機意識。

(二)列明最近年度及截至年報刊印日止，因重大資通安全事件所遭受之損失、可能影響及因應措施，如無法合理估計者，應說明其無法合理估計之事實：無

七、重要契約

截至年報刊印日止，本公司與下列各公司簽訂之重要契約

契約性質	當事人	契約起迄日	主要內容	限制條款
房屋租賃契約書	辰昀企業有限公司	111/11/09-114/05/08	辦公室租賃	無
產能合約	廠商A	111/01/01-113/12/31	生產合約	產能保證；保密責任
採購合約	廠商B	110/07/01- 112/06/30	生產合約	保密責任
銷售合約	客戶A	112/01/01-112/12/31	產品經銷	保密責任
銷售合約	客戶B	110/02/03-115/02/02	專案開發	保密責任
銷售合約	客戶C	112/01/01-112/12/31	產品經銷	保密責任
銷售契約	元太科技	110/01/01-雙方同意解約	產品銷售	無

陸、財務概況

一、簡明資產負債表及綜合損益表

(一)簡明資產負債表-國際財務報導準則-合併

單位：新台幣仟元

項目	年度	最近五年度財務資料(註 1)				
		107 年度	108 年度	109 年度	110 年度	111 年度
流動資產			351,647	345,119	408,866	705,731
不動產、廠房及設備			31,255	33,034	3,547	9,587
無形資產			-	-	-	7,894
其他資產			24,694	21,221	80,282	89,607
資產總額			407,596	399,374	492,695	812,819
流動負債	分配前		78,206	66,047	201,978	182,764
	分配後		90,435	83,541	226,407	277,376
非流動負債			3,976	600	9,284	24,897
負債總額	分配前	不適用 (註 2)	82,182	66,647	211,262	207,661
	分配後		94,411	84,141	235,691	302,273(註 3)
歸屬於母公司 業主之權益			325,414	332,727	281,433	605,158
股本			305,714	305,714	244,285	377,699
資本公積			4,103	4,295	4,345	74,698
保留盈餘	分配前		17,761	24,742	34,900	154,802
	分配後		5,532	7,248	10,471	60,190(註 3)
其他權益			(2,164)	(2,024)	(2,097)	(2,041)
庫藏股票			-	-	-	-
非控制權益			-	-	-	-
權益總額	分配前		325,414	332,727	281,433	605,158
	分配後		313,185	315,233	257,004	510,546(註 3)

註 1: 上述各年度財務資料均經會計師查核簽證，惟為辦理股票公開發行之需要，108 年度為首次依國際財務報導準則編製之財務報表，108 及 109 年度亦委由勤業眾信聯合會計師事務所簡明彥、邱政俊會計師查核簽證並已出具無保留意見在案。

註 2: 本公司自 108 年度首次適用國際財務報導準則，107 年度並未編製合併財務資料。

註 3: 本公司 111 年度現金股利 94,612 千元已於 112 年 2 月 24 日董事會決議分配，並將提報 112 年 6 月 6 日股東會常會。

(二)簡明綜合損益表—國際財務報導準則(合併)

單位:新台幣仟元

項目	年度	最近五年度財務資料(註 1)				
		107 年	108 年	109 年	110 年	111 年
營業收入			306,212	313,122	431,308	685,380
營業毛利			92,408	106,565	158,392	327,499
營業損益			14,561	24,976	48,922	153,722
營業外收入及支出			541	(2,307)	(785)	23,713
稅前淨利			15,102	22,669	48,137	177,435
繼續營業單位						
本期淨利			12,757	19,210	27,652	144,331
停業單位損失			-	-	-	-
本期淨利(損)			12,757	19,210	27,652	144,331
本期其他綜合損益 (稅後淨額)	不適用 (註:2)		(429)	140	(73)	56
本期綜合損益總額			12,328	19,350	27,579	144,387
淨利歸屬於 母公司業主			12,757	19,210	27,652	144,331
淨利歸屬於非控制權益			-	-	-	-
綜合損益總額歸屬於 母公司業主			12,757	19,210	27,652	144,331
綜合損益總額歸屬於 非控制權益			-	-	-	-
每股盈餘			0.42	0.63	0.88	5.43

註 1: 上述各年度財務資料均經會計師查核簽證, 惟為辦理股票公開發行之需要, 108 年度為首次依國際財務報導準則編製之財務報表, 108 及 109 年度亦委由勤業眾信聯合會計師事務所簡明彥、邱政俊會計師查核簽證並已出具無保留意見在案。

註 2: 本公司自 108 年度首次適用國際財務報導準則, 107 年度並未編製合併財務資料。

(三)簡明資產負債表—國際財務報導準則(個體)

單位:新台幣仟元

項目	年度	最近五年度財務資料(註 1)				
		107 年度	108 年度	109 年度	110 年度	111 年度
流動資產			333,154	329,875	396,990	691,285
不動產、廠房及設備			30,637	32,388	2,954	9,207
無形資產			-	-	-	7,894
其他資產			31,755	28,438	82,793	94,571
資產總額			395,546	390,701	482,737	802,957
流動負債	分配前		67,980	57,374	192,020	172,902
	分配後		80,209	74,868	216,449	267,514(註 3)
非流動負債			2,152	600	9,284	24,897
負債總額	分配前		70,132	57,974	201,304	197,799
	分配後		82,361	75,468	225,733	292,411(註 3)
歸屬於母公司 業主之權益		不適用 (註 2)	325,414	332,727	281,433	605,158
股本			305,714	305,714	244,285	377,699
資本公積			4,103	4,295	4,345	74,698
保留盈餘	分配前		17,761	24,742	34,900	154,802
	分配後		5,532	7,248	10,471	60,190
其他權益			(2,164)	(2,024)	(2,097)	(2,041)
庫藏股票			-	-	-	-
非控制權益			-	-	-	-
權益總額	分配前		325,414	332,727	281,433	605,158
	分配後		313,185	315,233	257,004	510,546(註 3)

註 1:上述各年度財務資料均經會計師查核簽證,惟為辦理股票公開發行之需要,108 年度為首次依國際財務報導準則編製之財務報表,108 及 109 年度亦委由勤業眾信聯合會計師事務所簡明彥、邱政俊會計師查核簽證並已出具無保留意見在案。

註 2:本公司自 108 年度首次適用國際財務報導準則,107 年度財務資料請參考簡明綜合損益表-我國財務會計準則。

註 3:本公司 111 年度現金股利 94,612 千元已於 112 年 2 月 24 日董事會決議分配,並將提報 112 年 6 月 6 日股東會常會。

(四)簡明綜合損益表—國際財務報導準則(個體)

單位:新台幣仟元

項目	年度	最近五年度財務資料(註 1)				
		107 年	108 年	109 年	110 年	111 年
營業收入			299,770	298,053	408,110	684,907
營業毛利			69,729	86,083	135,492	327,026
營業損益			17,066	27,524	55,067	151,278
營業外收入及支出			(1,964)	(4,855)	(6,930)	26,157
稅前淨利			15,102	22,669	48,137	177,435
繼續營業單位 本期淨利			12,757	19,210	27,652	144,331
停業單位損失			-	-	-	-
本期淨利(損)			12,757	19,210	27,652	144,331
本期其他綜合損益 (稅後淨額)	不適用 (註 2)		(429)	140	(73)	56
本期綜合損益總額			12,328	19,350	27,579	144,387
淨利歸屬於 母公司業主			12,757	19,210	27,652	144,331
淨利歸屬於非控制權益			-	-	-	-
綜合損益總額歸屬於 母公司業主			12,757	19,210	27,652	144,331
綜合損益總額歸屬於 非控制權益			-	-	-	-
每股盈餘			0.42	0.63	0.88	5.43

註 1: 上述各年度財務資料均經會計師查核簽證, 惟為辦理股票公開發行之需要, 108 年度為首次依國際財務報導準則編製之財務報表, 108 及 109 年度亦委由勤業眾信聯合會計師事務所簡明彥、邱政俊會計師查核簽證並已出具無保留意見在案。

註 2: 本公司自 108 年度首次適用國際財務報導準則, 107 年度財務資料請參考簡明綜合損益表-我國財務會計準則。

(五)簡明資產負債表—我國企業會計準則(個體)

單位:新台幣仟元

項目	年度	最近五年度財務資料(註 1)				
		107 年度	108 年度	109 年度	110 年度	111 年度
流動資產		303,880	不適用 (註:2)	不適用 (註:2)	不適用 (註:2)	不適用 (註:2)
不動產、廠房及設備		158				
無形資產		36,602				
其他資產		28,623				
資產總額		369,263				
流動負債	分配前	44,446				
	分配後	56,675				
非流動負債		19				
其他負債		-				
負債總額	分配前	44,465				
	分配後	56,694				
股本		305,714				
資本公積		3,587				
保留盈餘	分配前	17,232				
	分配後	5,003				
其他權益		(1,735)				
庫藏股票		-				
權益總額	分配前	324,798				
	分配後	312,569				

註 1: 上述各年度財務資料均經會計師查核簽證。

註 2: 本公司自 108 年度首次適用國際財務報導準則·本公司依 IFRS 1 之規定表達轉換至 IFRSs 日為 108 年 1 月 1 日· 108 至 111 年度財務資料請參考簡明資產負債表-國際財務報導準則。

(六)簡明綜合損益表—我國企業會計準則(個體)

單位:新台幣仟元

項目	年度	最近五年度財務資料(註 1)				
		107 年	108 年	109 年	110 年	111 年
營業收入		237,535	不適用 (註 2)	不適用 (註 2)	不適用 (註 2)	不適用 (註 2)
營業毛利		76,108				
營業損益		17,819				
營業外收入及費損		(1,600)				
稅前淨利(損)		16,219				
繼續營業單位損益		13,626				
停業單位損益		-				
本期淨利(淨損)		13,626				
本期其他綜合損益		(311)				
本期綜合損益總額		13,315				

註 1: 上述各年度財務資料均經會計師查核簽證。

註 2: 本公司自 108 年度首次適用國際財務報導準則，本公司依 IFRS 1 之規定表達轉換至 IFRSs 日為 108 年 1 月 1 日，108 至 110 年度財務資料請參考簡明綜合損益表-國際財務報導準則。

(七)最近五年度簽證會計師姓名及其查核意見

年度	會計師事務所名稱	會計師姓名	查核意見或核閱報告
107 年	展立聯合會計師事務所	曾有財	無保留意見
108 年	勤業眾信聯合會計師事務所	簡明彥、邱政俊	無保留意見(註)
109 年	勤業眾信聯合會計師事務所	簡明彥、邱政俊	無保留意見(註)
110 年	勤業眾信聯合會計師事務所	簡明彥、邱政俊	無保留意見
111 年	勤業眾信聯合會計師事務所	簡明彥、邱政俊	無保留意見

註：108 及 109 年度依企業會計準則編製之財務報表，係由展立聯合會計師事務所曾有財會計師進行查核簽證，並出具無保留意見在案。

二、財務分析

(一)國際財務報導準則(合併)

分析項目		年 度	最近五年度財務分析(註 1)				
		107 年	108 年	109 年	110 年	111 年	
財務結構 (%)	負債占資產比率	不適用 (註 2)	20.16	16.69	42.88	25.55	
	長期資金占不動產、廠房及設備比率		1,053.88	1,009.04	8,196.14	6,571.97	
償債能力 %	流動比率		449.64	522.54	202.43	386.14	
	速動比率		339.56	449.43	186.44	332.14	
	利息保障倍數		41.82	88.86	259.80	822.46	
經營能力	應收款項週轉率(次)		5.83	5.37	7.21	11.39	
	平均收現日數		63.00	68.00	51.00	32.00	
	存貨週轉率(次)		2.69	3.10	6.90	5.58	
	應付款項週轉率(次)		6.37	5.99	7.69	6.71	
	平均銷貨日數		135.00	118.00	53.00	65.00	
	不動產、廠房及設備週轉率(次)		8.89	9.74	23.58	104.37	
	總資產週轉率(次)		0.78	0.78	0.97	1.05	
獲利能力	資產報酬率(%)	3.30	4.81	6.23	22.14		
	權益報酬率(%)	3.92	5.84	9.00	32.56		
	稅前純益占實收資本比率(%) (註 7)	4.94	7.42	19.71	46.98		
	純益率(%)	4.17	6.13	6.41	21.06		
	每股盈餘(元)	0.42	0.63	0.88	5.43		
現金流量	現金流量比率(%)	6.06	120.22	31.92	93.67		
	現金流量允當比率(%)	(註 2)	(註 2)	(註 2)	(註 2)		
	現金再投資比率(%)	(2.46)	19.84	18.66	14.36		
槓桿度	營運槓桿度	2.10	1.43	1.77	1.07		
	財務槓桿度	1.03	1.01	1.00	1.00		

請說明最近二年度各項財務比率變動原因。(變動達 20% 者)

- 負債占資產比率:主係 111 年度營收增加及私募增資,現金部位亦隨之增加,致負債占資產比率下降。
- 流動比率及速動比率:主係 111 年度營收增加及私募增資,現金部位亦隨之增加,致流動比率及速動比率上升。
- 利息保障倍數:主係 111 年度營收增加,致利息保障倍數上升。
- 應收帳款週轉率及平均收現日數:主係 111 年度營收增加及應收帳款增加,致應收帳款週轉率上升,平均收現日數減少。
- 平均銷貨日數:主係 111 年底存貨增加,致存貨週轉率下降,平均銷貨日數增加。
- 不動產、廠房及設備週轉率:主係 111 年度營收增加,致不動產、廠房及設備週轉率上升。
- 資產報酬率、權益報酬率、稅前純益占實收資本比率、純益率及每股盈餘:主係 111 年度稅前(後)損益增加,致獲利能力上升。
- 現金流量比率:主係 111 年度稅前損益增加,致現金流量比率上升。
- 現金再投資比率:主係 111 年度私募增資,致現金流量比率下降。
- 營運槓桿度:主係 111 年度營業費用增加,獲利增加,致營運槓桿度下降。

註 1:上述各年度財務資料均經會計師查核或核閱。

註 2:本公司自 108 年度首次適用國際財務報導準則,107 年度並未編製合併財務資料,故無法計算現金流量允當比率。

註 3:年報本表末端，應列示如下之計算公式：

1.財務結構

(1)負債占資產比率 = 負債總額 / 資產總額。

(2)長期資金占不動產、廠房及設備比率 = (權益總額 + 非流動負債) / 不動產、廠房及設備淨額。

2.償債能力

(1)流動比率 = 流動資產 / 流動負債。

(2)速動比率 = (流動資產 - 存貨 - 預付費用) / 流動負債。

(3)利息保障倍數 = 所得稅及利息費用前純益 / 本期利息支出。

3.經營能力

(1)應收款項(包括應收帳款與因營業而產生之應收票據)週轉率 = 銷貨淨額 / 各期平均應收款項(包括應收帳款與因營業而產生之應收票據)餘額。

(2)平均收現日數 = 365 / 應收款項週轉率。

(3)存貨週轉率 = 銷貨成本 / 平均存貨額。

(4)應付款項(包括應付帳款與因營業而產生之應付票據)週轉率 = 銷貨成本 / 各期平均應付款項(包括應付帳款與因營業而產生之應付票據)餘額。

(5)平均銷貨日數 = 365 / 存貨週轉率。

(6)不動產、廠房及設備週轉率 = 銷貨淨額 / 平均不動產、廠房及設備淨額。

(7)總資產週轉率 = 銷貨淨額 / 平均資產總額。

4.獲利能力

(1)資產報酬率 = [稅後損益 + 利息費用 × (1 - 稅率)] / 平均資產總額。

(2)權益報酬率 = 稅後損益 / 平均權益總額。

(3)純益率 = 稅後損益 / 銷貨淨額。

(4)每股盈餘 = (歸屬於母公司業主之損益 - 特別股股利) / 加權平均已發行股數。(註 3)

5.現金流量

(1)現金流量比率 = 營業活動淨現金流量 / 流動負債。

(2)淨現金流量允當比率 = 最近五年度營業活動淨現金流量 / 最近五年度(資本支出 + 存貨增加額 + 現金股利)。

(3)現金再投資比率 = (營業活動淨現金流量 - 現金股利) / (不動產、廠房及設備毛額 + 長期投資 + 其他非流動資產 + 營運資金)。(註 4)

6.槓桿度：

(1)營運槓桿度 = (營業收入淨額 - 變動營業成本及費用) / 營業利益(註 5)。

(2)財務槓桿度 = 營業利益 / (營業利益 - 利息費用)。

註 4:前項每股盈餘之計算公式，在衡量時應特別注意下列事項：

1.以加權平均普通股股數為準，而非以年底已發行股數為基礎。

2.凡有現金增資或庫藏股交易者，應考慮其流通期間，計算加權平均股數。

3.凡有盈餘轉增資或資本公積轉增資者，在計算以往年度及半年度之每股盈餘時，應按增資比例追溯調整，無庸考慮該增資之發行期間。

4.若特別股為不可轉換之累積特別股，其當年度股利（不論是否發放）應自稅後淨利減除或增加稅後淨損。特別股若為非累積性質，在有稅後淨利之情況，特別股股利應自稅後淨利減除；如為虧損，則不必調整。

註 5:現金流量分析在衡量時應特別注意下列事項：

1.營業活動淨現金流量係指現金流量表中營業活動淨現金流入數。

2.資本支出係指每年資本投資之現金流出數。

3.存貨增加數僅在期末餘額大於期初餘額時方予計入，若年底存貨減少，則以零計算。

4.現金股利包括普通股及特別股之現金股利。

5.不動產、廠房及設備毛額係指扣除累計折舊前的不動產、廠房及設備總額。

註 6:發行人應將各項營業成本及營業費用依性質區分為固定及變動，如有涉及估計或主觀判斷，應注意其合理性並維持一致。

註 7:公司股票為無面額或每股面額非屬新臺幣十元者，前開有關占實收資本比率計算，則改以資產負債表歸屬於母公司業主之權益比率計算之。

(二)國際財務報導準則(個體)

分析項目		最近五年度財務分析(註 1)				
		107 年	108 年	109 年	110 年	111 年
財務結構 (%)	負債占資產比率		17.73	14.84	41.70	24.63
	長期資金占不動產、廠房及設備比率		1,069.18	1,029.17	9,841.47	6,843.22
償債能力 %	流動比率		490.08	574.96	206.74	399.81
	速動比率		364.22	491.00	189.92	342.73
	利息保障倍數		112.04	182.35	344.84	1,020.74
經營能力	應收款項週轉率 (次)	不適用 (註 1)	6.17	4.93	6.19	11.03
	平均收現日數		59.00	74.00	59.00	33.00
	存貨週轉率 (次)		2.91	3.20	6.91	5.58
	應付款項週轉率 (次)		6.86	6.26	7.82	6.71
	平均銷貨日數		125.00	114.00	53.00	65.00
	不動產、廠房及設備週轉率 (次)		8.90	9.46	23.09	112.64
	總資產週轉率 (次)		0.78	0.76	0.93	1.07
獲利能力	資產報酬率 (%)		3.35	4.91	6.36	22.47
	權益報酬率 (%)		3.92	5.84	9.00	32.56
	稅前純益占實收資本比率 (%) (註 8)		4.94	7.42	19.71	46.98
	純益率 (%)		4.26	6.45	6.78	21.07
	每股盈餘 (元)	0.42	0.63	0.88	5.43	
現金流量	現金流量比率 (%)	3.42	117.56	36.39	98.71	
	現金流量允當比率 (%)	註 2	註 2	註 2	註 2	
	現金再投資比率 (%)	(3.23)	15.90	21.00	14.22	
槓桿度	營運槓桿度	1.80	1.31	1.65	1.06	
	財務槓桿度	1.01	1.00	1.00	1.00	

請說明最近二年度各項財務比率變動原因。(變動達 20% 者)

- 負債占資產比率:主係 111 年度營收增加及私募增資,現金部位亦隨之增加,致負債占資產比率下降。
- 長期資金占不動產、廠房及設備比率:主係 111 年度購置不動產、廠房及設備,致長期資金占不動產、廠房及設備比率下降。
- 流動比率及速動比率:主係 111 年度營收增加及私募增資,現金部位亦隨之增加,致流動比率及速動比率上升。
- 利息保障倍數:主係 111 年度營收增加,致利息保障倍數上升。
- 應收帳款週轉率及平均收現日數:主係 111 年度營收增加及應收帳款增加,致應收帳款週轉率上升,平均收現日數減少。
- 平均銷貨日數:主係 111 年底存貨增加,致存貨週轉率下降,平均銷貨日數增加。
- 不動產、廠房及設備週轉率:主係 111 年度營收增加,致不動產、廠房及設備週轉率上升。
- 權益報酬率、稅前純益占實收資本比率、純益率及每股盈餘:主係 111 年度稅前(後)損益增加,致獲利能力上升。
- 現金流量比率:主係 111 年度稅前損益增加,致現金流量比率上升。
- 現金再投資比率:主係 111 年度私募增資,致現金流量比率下降。
- 營運槓桿度:主係 111 年度營業費用增加,獲利增加,致營運槓桿度下降。

註 1:上述各年度財務資料均經會計師查核簽證。

註 2:本公司自 108 年度首次適用國際財務報導準則，107 年度並未編製合併財務資料，故無法計算現金流量允當比率。

註 3:個體財務資料一年編制一次。

註 4:公開說明書本表末端，應列示如下之計算公式：

1.財務結構

(1)負債占資產比率 = 負債總額 / 資產總額。

(2)長期資金占不動產、廠房及設備比率 = (權益總額 + 非流動負債) / 不動產、廠房及設備淨額。

2.償債能力

(1)流動比率 = 流動資產 / 流動負債。

(2)速動比率 = (流動資產 - 存貨 - 預付費用) / 流動負債。

(3)利息保障倍數 = 所得稅及利息費用前純益 / 本期利息支出。

3.經營能力

(1)應收款項(包括應收帳款與因營業而產生之應收票據)週轉率 = 銷貨淨額 / 各期平均應收款項(包括應收帳款與因營業而產生之應收票據)餘額。

(2)平均收現日數 = 365 / 應收款項週轉率。

(3)存貨週轉率 = 銷貨成本 / 平均存貨額。

(4)應付款項(包括應付帳款與因營業而產生之應付票據)週轉率 = 銷貨成本 / 各期平均應付款項(包括應付帳款與因營業而產生之應付票據)餘額。

(5)平均銷貨日數 = 365 / 存貨週轉率。

(6)不動產、廠房及設備週轉率 = 銷貨淨額 / 平均不動產、廠房及設備淨額。

(7)總資產週轉率 = 銷貨淨額 / 平均資產總額。

4.獲利能力

(1)資產報酬率 = [稅後損益 + 利息費用 × (1 - 稅率)] / 平均資產總額。

(2)權益報酬率 = 稅後損益 / 平均權益總額。

(3)純益率 = 稅後損益 / 銷貨淨額。

(4)每股盈餘 = (歸屬於母公司業主之損益 - 特別股股利) / 加權平均已發行股數。(註 3)

5.現金流量

(1)現金流量比率 = 營業活動淨現金流量 / 流動負債。

(2)淨現金流量允當比率 = 最近五年度營業活動淨現金流量 / 最近五年度(資本支出 + 存貨增加額 + 現金股利)。

(3)現金再投資比率 = (營業活動淨現金流量 - 現金股利) / (不動產、廠房及設備毛額 + 長期投資 + 其他非流動資產 + 營運資金)。(註 4)

6.槓桿度：

(1)營運槓桿度 = (營業收入淨額 - 變動營業成本及費用) / 營業利益(註 5)。

(2)財務槓桿度 = 營業利益 / (營業利益 - 利息費用)。

註 5:前項每股盈餘之計算公式，在衡量時應特別注意下列事項：

1.以加權平均普通股股數為準，而非以年底已發行股數為基礎。

2.凡有現金增資或庫藏股交易者，應考慮其流通期間，計算加權平均股數。

3.凡有盈餘轉增資或資本公積轉增資者，在計算以往年度及半年度之每股盈餘時，應按增資比例追溯調整，無庸考慮該增資之發行期間。

4.若特別股為不可轉換之累積特別股，其當年度股利(不論是否發放)應自稅後淨利減除或增加稅後淨損。特別股若為非累積性質，在有稅後淨利之情況，特別股股利應自稅後淨利減除；如為虧損，則不必調整。

註 6:現金流量分析在衡量時應特別注意下列事項：

1.營業活動淨現金流量係指現金流量表中營業活動淨現金流入數。

2.資本支出係指每年資本投資之現金流出數。

3.存貨增加數僅在期末餘額大於期初餘額時方予計入，若年底存貨減少，則以零計算。

4.現金股利包括普通股及特別股之現金股利。

5.不動產、廠房及設備毛額係指扣除累計折舊前的不動產、廠房及設備總額。

註 7:發行人應將各項營業成本及營業費用依性質區分為固定及變動，如有涉及估計或主觀判斷，應注意其合理性並維持一致。

註 8:公司股票為無面額或每股面額非屬新臺幣十元者，前開有關占實收資本比率計算，則改以資產負債表歸屬於母公司業主之權益比率計算之。

(三)我國財務會計準則(個體)

年 度		最近五年度財務分析(註 1)				
		107 年	108 年	109 年	110 年	111 年
財務結構 (%)	負債占資產比率	12.04				
	長期資金占不動產、廠房及設備比率	205,581.01				
償債能力 %	流動比率	683.71				
	速動比率	516.71				
	利息保障倍數	-				
經營能力	應收款項週轉率(次)	6.42				
	平均收現日數	57				
	存貨週轉率(次)	2.35				
	應付款項週轉率(次)	4.76				
	平均銷貨日數	155				
	不動產、廠房及設備週轉率(次)	1,077.26	不適用 (註 2)	不適用 (註 2)	不適用 (註 2)	不適用 (註 2)
	總資產週轉率(次)	0.63				
獲利能力	資產報酬率(%)	3.60				
	權益報酬率(%)	4.19				
	稅前純益占實收資本比率(%) (註 7)	5.31				
	純益率(%)	5.74				
	每股盈餘(元)	0.44				
現金流量	現金流量比率(%)	22.72				
	現金流量允當比率(%)	440.42				
	現金再投資比率(%)	(0.78)				
槓桿度	營運槓桿度	1.24				
	財務槓桿度	1.00				

註 1:上述各年度財務資料均經會計師查核簽證。

註 2:本公司自 108 年度首次適用國際財務報導準則，本公司依 IFRS 1 之規定表達轉換至 IFRSs 日為 108 年 1 月 1 日，108 至 110 年度財務資料請參考簡明綜合損益表-國際財務報導準則。

註 3:公開說明書本表末端，應列示如下之計算公式：

1.財務結構

(1)負債占資產比率 = 負債總額 / 資產總額。

(2)長期資金占不動產、廠房及設備比率 = (權益總額 + 非流動負債) / 不動產、廠房及設備淨額。

2.償債能力

(1)流動比率 = 流動資產 / 流動負債。

(2)速動比率 = (流動資產 - 存貨 - 預付費用) / 流動負債。

(3)利息保障倍數 = 所得稅及利息費用前純益 / 本期利息支出。

3.經營能力

- (1) 應收款項(包括應收帳款與因營業而產生之應收票據)週轉率 = 銷貨淨額 / 各期平均應收款項(包括應收帳款與因營業而產生之應收票據)餘額。
- (2) 平均收現日數 = 365 / 應收款項週轉率。
- (3) 存貨週轉率 = 銷貨成本 / 平均存貨額。
- (4) 應付款項(包括應付帳款與因營業而產生之應付票據)週轉率 = 銷貨成本 / 各期平均應付款項(包括應付帳款與因營業而產生之應付票據)餘額。
- (5) 平均銷貨日數 = 365 / 存貨週轉率。
- (6) 不動產、廠房及設備週轉率 = 銷貨淨額 / 平均不動產、廠房及設備淨額。
- (7) 總資產週轉率 = 銷貨淨額 / 平均資產總額。

4.獲利能力

- (1) 資產報酬率 = [稅後損益 + 利息費用 × (1 - 稅率)] / 平均資產總額。
- (2) 權益報酬率 = 稅後損益 / 平均權益總額。
- (3) 純益率 = 稅後損益 / 銷貨淨額。
- (4) 每股盈餘 = (歸屬於母公司業主之損益 - 特別股股利) / 加權平均已發行股數。(註 3)

5.現金流量

- (1) 現金流量比率 = 營業活動淨現金流量 / 流動負債。
- (2) 淨現金流量允當比率 = 最近五年度營業活動淨現金流量 / 最近五年度(資本支出 + 存貨增加額 + 現金股利)。
- (3) 現金再投資比率 = (營業活動淨現金流量 - 現金股利) / (不動產、廠房及設備毛額 + 長期投資 + 其他非流動資產 + 營運資金)。(註 4)

6.槓桿度：

- (1) 營運槓桿度 = (營業收入淨額 - 變動營業成本及費用) / 營業利益(註 5)。
- (2) 財務槓桿度 = 營業利益 / (營業利益 - 利息費用)。

註 4:前項每股盈餘之計算公式，在衡量時應特別注意下列事項：

1. 以加權平均普通股股數為準，而非以年底已發行股數為基礎。
2. 凡有現金增資或庫藏股交易者，應考慮其流通期間，計算加權平均股數。
3. 凡有盈餘轉增資或資本公積轉增資者，在計算以往年度及半年度之每股盈餘時，應按增資比例追溯調整，無庸考慮該增資之發行期間。
4. 若特別股為不可轉換之累積特別股，其當年度股利(不論是否發放)應自稅後淨利減除或增加稅後淨損。特別股若為非累積性質，在有稅後淨利之情況，特別股股利應自稅後淨利減除；如為虧損，則不必調整。

註 5:現金流量分析在衡量時應特別注意下列事項：

1. 營業活動淨現金流量係指現金流量表中營業活動淨現金流入數。
2. 資本支出係指每年資本投資之現金流出數。
3. 存貨增加數僅在期末餘額大於期初餘額時方予計入，若年底存貨減少，則以零計算。
4. 現金股利包括普通股及特別股之現金股利。
5. 不動產、廠房及設備毛額係指扣除累計折舊前的不動產、廠房及設備總額。

註 6:發行人應將各項營業成本及營業費用依性質區分為固定及變動，如有涉及估計或主觀判斷，應注意其合理性並維持一致。

註 7:公司股票為無面額或每股面額非屬新臺幣十元者，前開有關占實收資本比率計算，則改以資產負債表歸屬於母公司業主之權益比率計算之。

三、聯合聚晶股份有限公司審計委員會審查報告書

董事會造送本公司一一一年度個體財務報表暨合併財務報表(包含資產負債表、綜合損益表、權益變動表、現金流量表)，業經勤業眾信聯合會計師事務所簡明彥、邱政俊會計師查核竣事，並出具查核報告；連同營業報告書、盈餘分配表，業經本審計委員會審查，認為尚無不符，爰依證券交易法第十四條之四及公司法第二百一十九條之規定，繕具報告書，報請 鑒察。

此致

聯合聚晶股份有限公司一一二年股東常會

審計委員會召集人：高誌廷

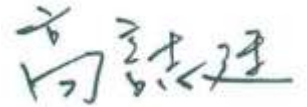

中華民國一一二年三月十日

四、最近年度經會計師查核簽證之合併財務報告：請參閱附件一 (P66 ~ P113)

五、最近年度經會計師查核簽證之個體財務報告：請參閱附件二 (P114 ~ P171)

六、公司及其關係企業是否有財務週轉困難情事：無

柒、財務狀況及財務績效之檢討分析與風險事項

一、財務狀況

單位:新台幣仟元；%

項目	年度	110 年度	111 年度	增(減)變動	
				金額	變動比率
流動資產		408,866	705,731	296,865	72.61
不動產、廠房及設備		3,547	9,587	6,040	170.28
投資性不動產		-	-	-	-
無形資產		-	7,894	7,894	100.00
其他資產		80,282	89,607	9,325	11.62
資產總額		492,695	812,819	320,124	64.97
流動負債		201,978	182,764	(19,214)	(9.51)
非流動負債		9,284	24,897	15,613	168.17
負債總額		211,262	207,661	(3,601)	(1.70)
股本		244,285	377,699	133,414	54.61
資本公積		4,345	74,698	70,353	1,619.17
保留盈餘		34,900	154,802	119,902	343.56
其他權益		(2,097)	(2,041)	56	2.67
歸屬母公司業主之權益		281,433	605,158	323,725	115.03
非控制權益		-	-	-	-
權益總額		281,433	605,158	323,725	115.03

變動比例達百分之二十以上，且變動金額達新台幣一千萬元者，其變動說明如下：

- (1) 流動資產增加: 流動資產增加:主係 111 年度業績成長及辦理私募增資，致現金及定期存款增加 253,266 千元所致。
- (2) 資產總額增加: 主係 111 年度業績成長，營業收入及毛利增加，以及現金增資等，使得現金部位增加所致。
- (3) 流動負債減少: 主係 111 年度退還減資股款及業績成長，使得進貨增加應付帳款所致。
- (4) 非流動負債增加: 主係 111 年度與客戶簽訂產能合約，相關存入保證金增加所致。
- (5) 股本增加: 主係 111 年度現金增資所致。
- (6) 資本公積增加:主係 111 年度現金增資溢價發行所致。
- (7) 保留盈餘、歸屬母公司業主之權益及權益總額增加:主係 111 年度業績成長，營業收入及毛利增加所致。

二、財務績效

(一)經營結果比較分析

單位:新台幣仟元；%

項目 \ 年度	110 年度	111 年度	增(減)變動	
			金額	變動比率
營業收入	431,308	685,380	254,072	58.91
營業成本	272,916	357,881	84,965	31.13
營業毛利	158,392	327,499	169,107	106.76
營業費用	109,470	173,777	64,307	58.74
營業利益	48,922	153,722	104,800	214.22
營業外收入及支出	(785)	23,713	24,498	3120.76
稅前淨利	48,137	177,435	129,298	268.60
所得稅費用	20,485	33,104	12,619	61.60
本期淨利	27,652	144,331	116,679	421.96

變動比例達百分之二十以上，且變動金額達新台幣一千萬元者，其變動說明如下：

- (1) 營業收入、營業成本、營業毛利、營業利益、稅前淨利及本期淨利：主係 111 年度終端電子產品需求上升，驅動 IC 產品售價上升所致。
- (2) 營業費用：主係 111 年度業績成長，薪資費用及獎金增加，另增加研發新產品相關費用支出。
- (3) 營業外收入及費用：主係外幣兌換利益所致。
- (4) 所得稅費用：主係 111 年度終端電子產品需求上升，驅動 IC 產品價格上升，使營收及毛利雙成長。

註一：若增減變動比例未達 20%，可免分析。

(二)預期銷售數量與其依據，對公司未來財務業務之可能影響及因應計畫：

本公司預期未來一年度營業收入仍將持續成長，主要係依據公司經營策略及營運目標，並參閱整體產業前景發展趨勢及歷年來經營績效等合理假設，可對財務業務狀況帶來正面助益。

三、現金流量

(一)最近年度現金流量變動情形分析

單位：新台幣仟元；%

項目 \ 年度	110 年度	111 年度	變動比率
營業活動之淨現金流入(出)	64,470	171,187	165.53
投資活動之淨現金流入(出)	(6,564)	(188,953)	(2,778.63)
籌資活動之淨現金流入(出)	(4,647)	100,985	2,273.12

現金流量變動情形分析：

- (1) 營業活動：主係 111 年度業績成長以致現金流入。
- (2) 投資活動：主係 111 年度取得金融資產及取得購置無形資產以致現金流出。
- (3) 籌資活動：主係 111 年度存入保證金增加、私募增資及員工執行認股權以致現金流入。

(二)流動性不足之改善計畫：本公司資金尚屬充裕，未有流動性不足情形。

(三)未來一年現金流動性分析說明

單位：新台幣仟元

期初現金 餘額	預計全年度來 自營業活動淨 現金流量	預計全年度來 自投資活動淨 現金流量	預計全年度來 自籌資活動淨 現金流量	預計現金剩餘 (不足)數額	預計現金不足額之 補救措施	
					投資 計畫	理財 計畫
332,750	70,560	(200,106)	(111,202)	92,002	-	-
1.未來一年現金流量變動情形分析： (1) 營業活動：由於獲利穩定，故產生淨現金流入。 (2) 投資活動：主係取得生財器具、套裝軟體及生產用治具及取得、處分金融資產(定存)等。 (3) 籌資活動：主要為支付現金股利。 2.預計現金不足額之補救措施及流動性分析：無。						

四、重大資本支出對財務業務之影響：無

五、轉投資政策、其獲利或虧損之主要原因、改善計畫及未來一年投資計畫：

(一)轉投資政策

本公司已依循主管機關訂定之「公開發行公司取得或處分資產處理準則」訂有「取得或處分資產作業程序」作為本公司進行轉投資事業之依據，並會依照內部管理制度中所訂定之「對子公司之監督與管理辦法」，定期監督子公司營運狀況掌握相關業務與財務狀況。

(二)最近年度轉投資獲利或虧損之主要原因及改善計畫

單位:新台幣仟元

轉投資公司	111年度認列 之投資(損)益	主要營業項目	獲利或虧損之 主要原因	改善計畫	未來一年 投資計畫
深圳市環宇晶點 電子科技有限公司(簡稱: 深圳晶 點公司)	2,500	資訊軟體、電 子材料及電子 零件之批發及 進出口等相關 配套業務	由於低階產品市場 競爭，且人事費用 及研發費用不斷增 加，致稅後呈現虧 損。	111 年起已配合集 團營運策略調整簡 化子公司業務，僅 提產品應用開發及 服務委託為主。	無

六、風險事項之分析評估

(一)利率、匯率變動、通貨膨脹情形對公司損益之影響及未來因應措施：

1.利率變動：

單位:新台幣仟元；%

項目	110 年度		111 年度	
	金額	占營業收入淨額比率	金額	占營業收入淨額比率
利息收入	719	0.16	2,027	0.30
財務成本	186	0.04	216	0.03

資料來源：各期經會計師查核簽證之財務報告。

本公司110年度及111年度利息收入分別為719千元及2,027千元，占年度營業收入淨額之比率分別為0.16%及0.30%，另本公司110 年度及111年度財務成本分別為186千元及216千元，占年度營業收入淨額比率為0.04%及0.03%，本公司利息收入及財務成本占營業收入淨額比率甚低，故利率變動對本公司影響尚屬有限。

本公司持續關注經濟環境變動情形，密切掌握各項利率變化，並與銀行保持良好聯絡管道，適時調整資金運用，藉以因應利率變動可能產生之財務風險。

2.匯率變動：

單位:新台幣仟元；%

項目	110 年度		111 年度	
	金額	占營業收入淨額比率	金額	占營業收入淨額比率
兌換(損)益淨額	(1,402)	(0.33%)	21,416	3.12%

資料來源: 各期經會計師查核簽證之財務報告。

本公司110年度兌換損失淨額為1,402仟元及111年度之兌換利益淨額為21,416仟元，占年度營業收入淨額之比率分別為(0.33%)及3.12%。本公司產生兌換損益主要係人民幣及美金匯率波動所致，對整體損益之影響尚屬有限。

本公司隨時蒐集國際匯率變動資訊，掌握國際匯率走勢及資訊，以降低可能產生之匯兌風險。

3.通貨膨脹：

本公司與供應商及客戶保持緊密且良好之互動關係，且密切關注原物料價格波動，適時調整採購策略及銷售價等措施，以避免因通貨膨脹對本公司產生重大影響。

(二)從事高風險、高槓桿投資、資金貸與他人、背書保證及衍生性商品交易之政策、獲利或虧損之主要原因及未來因應措施：

本公司長久以來均持續專注於經營本業，財務及資金政策維持保守穩健原則，因此最近年度及截至年報刊印日止並無從事高風險、高槓桿投資、資金貸與他人、背書保證及衍生性商品交易之情事。

(三)未來研發計畫及預計投入之研發費用：

本公司將持續投入新產品及技術之研發，並視市場需求調整之，預計投入之研發費用將依技術開發進度逐步編列，透過經費及專業技術人才的投入，確保本公司持續具備高度競爭優勢。

(四)國內外重要政策及法律變動對公司財務業務之影響及因應措施：

本公司日常營運均遵循國內外相關法令之規範辦理，且本公司之管理階層亦隨時留意國內外相關重要政策發展趨勢及蒐集法規變動情形，以調整公司相關營運策略之依據，並不定期指派專業人員接受相關課程之訓練，有利即時因應市場變化並採取適當因應措施，進而提高國際競爭力。最近年度及截至年報刊印日止，本公司並未受到國內外之重要政策及法律變動而對本公司財務、業務有重大影響情事。

(五)科技改變(包括資通安全風險)及產業變化對公司財務業務之影響及因應措施：

本公司隨時注意與業務相關之各產業的科技改變、技術發展及產品需求變化情形，迅速掌握各產業之最新動態，評估其對公司營運所帶來的影響以擬定因應策略，加上持續投入研發，加強提升技術與應用層面，以因應科技改變及產業變化對公司之影響。本公司並將持續更新並提升網路與電腦相關資安防護措施與設備，確保公司財務業務之安全。

本公司最近年度及截至年報刊印日止，尚無科技及產業變化對本公司財務業務產生重大影響之情形。

(六)企業形象改變對企業危機管理之影響及因應措施：

本公司一向秉持誠信穩健、永續經營之理念，恪遵各項法令規定，維持企業優良形象。並致力於公司內部之管理，強化公司治理精神，以期能保障員工生活，維護股東權益，善盡企業社會責任。本公司最近年度及截至年報刊印日止，並無任何影響企業形象之情事。

(七)進行購併之預期效益、可能風險及因應措施：

本公司最近年度及截至年報刊印日止，並無併購他公司之計畫。

若將來有涉及併購之情事或計劃，則將依各項作業規定，秉持審慎之態度進行各種效益之評估及風險之控管，以確實保障公司利益及股東權益。

(八)擴充廠房之預期效益、可能風險及因應措施：

本公司最近年度及截至年報刊印日止，並無擴充廠房之計畫。

(九)進貨或銷貨集中所面臨之風險及因應措施：

1.進貨方面

本公司110年度及111年度度第一大供應商之進貨比重分別為62.05%及63.87%，主係進貨矽晶圓，因本公司產品驅動 IC 之設計涉及到高壓的線路設計技術，需使用到高壓設備及製程生產，故考量代工廠之製程技術、良率及產能規模等因素，本公司選擇國內外大廠為主要配合供應商。本公司為避免進貨過度集中之風險，除維持與原供應商良好合作夥伴關係外，亦積極開發其他品質達標準之晶圓代工廠，以期降低進貨集中度，且未曾發生供貨匱乏對其整體營運或客戶權益造成重大影響之情事，故對進貨集中之情形已有具體之因應措施。

2.銷貨方面

本公司110年度及111年度對單一客戶之銷售比重最高分別為17.96%及34.91%，為配合本公司銷售策略，戮力開發超低功耗驅動IC、電子標籤驅動 IC 等新興終端應用產品所致，惟為避免銷貨集中風險，本公司除與現有終端商及代理商維持長期合作關係，並藉由國外代理商或經銷商將銷售觸角深耕中國及亞太地區，用以擴大並分散業務來源外，亦致力於開發新客戶及發展多元化商品，以期使銷貨集中之風險逐年降低。

(十) 董事、監察人或持股超過百分之十之大股東，股權之大量移轉或更換對公司之影響、風險及因應措施：

最近年度及截至年報刊印日止，本公司尚無因董事、監察人或持股超過百分之十之大股東股權移轉或更換而對本公司之營運造成重大影響及風險。

(十一)經營權之改變對公司之影響、風險及因應措施：

本公司最近年度及截至年報刊印日止，並無經營權改變之情事。

(十二)訴訟或非訟事件，應列明公司及公司董事、總經理、實質負責人、持股比例超過百分之十之大股東及從屬公司已判決確定或尚在繫屬中之重大訴訟、非訟或行政爭訟事件，其結果可能對股東權益或證券價格有重大影響者，應揭露其系爭事實、標的金額、訴訟開始日期、主要涉訟當事人及截至年報刊印日止之處理情形：

最近年度及截至年報刊印日止，本公司尚無已判決確定或尚在繫屬中之重大訴訟、非訟或行政爭訟事件。

(十三)其他重要風險及因應措施：無。

七、其他重要事項：無。

捌、特別記載事項

一、關係企業相關資料

(一)關係企業組織圖

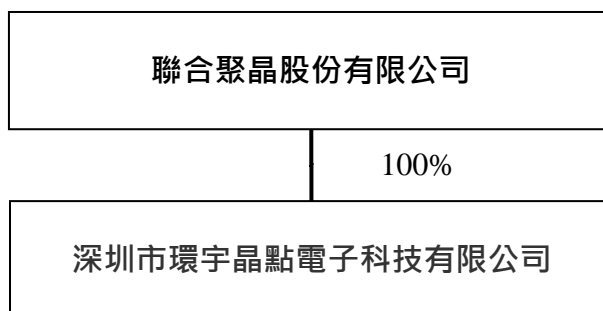

(二) 關係企業持股情形、基本資料及其營運概況

111年12月31日

轉投資事業名稱	本公司投資(註)		直接或間接控制事業之投資		綜合投資		設立日期	地 址	主要營業或生產項目
	股數	持股比例(%)	股數	持股比例(%)	股數	持股比例(%)			
深圳市環宇晶點電子科技有限公司	-	-	-	-	-	-	2010.12.30	深圳市南山区南山大道新綠島大廈 17B	資訊軟體、電子材料及電子零件之批發及進出口等相關配套業務

註:該被投資公司為有限公司，故無發行股份，本公司實際投資金額為美金 2,500 仟元，投資比例 100%

(三) 關係企業營運概況

111年12月31日

轉投資事業名稱	資本額	資產總額	負債總額	淨值	營業收入	營業損益	本期損益(稅後)	每股盈餘:元(稅後)
深圳市環宇晶點電子科技有限公司	USD2,500 仟元	RMB3,803 仟元	RMB2,237 仟元	RMB1,566 仟元	RMB7,091 仟元	RMB553 仟元	RMB565 仟元	-

(四)整體關係企業營業所涵蓋之行業及各關係企業所營業務相互之關聯

本公司整體關係企業經營業務所涵蓋之範圍，以 IC 設計相關產業為主。關係企業所營業務相互之關聯，乃透過生產、銷售、行銷及服務等相互支援，期能以最快速達成客戶交付並提供完整售後服務為使命，發揮本公司之最大綜效。

(五)關係企業董事、監察人及總經理資料

111年12月31日

轉投資事業名稱	職稱	姓名	持有股份(註)	
			股數(股)	持股比例(%)
深圳市環宇晶點電子科技有限公司	執行董事/總經理	李威德	-	-
	監事	林柏志	-	-

註:該被投資公司為有限公司，故無發行股份，本公司實際投資金額為美金 2,500 仟元，投資比例 100%

二、私募有價證券辦理情形：

項 目	111 年第一次私募 發行日期：111 年 11 月 21 日				
私募有價證券種類	普通股				
股東會通過日期與數額	股東會通過日期:111 年 10 月 31 日； 數額:13,291,402 股				
價格訂定之依據及合理性	<p>1.價格訂定之依據: 本次私募普通股發行價格之訂定，係依據「公開發行公司辦理私募有價證券應注意事項」第 2 條之規定，未上市(櫃)或未在證券商營業處所買賣之公司，以不得低於定價日最近期經會計師查核簽證或核閱之財務報告顯示之每股淨值為參考價格。實際發行價格及定價日，提請股東會授權董事會視日後洽特定人情形訂定之。</p> <p>2.價格訂定之合理性: 本次私募價格之訂定方式係依據「公開發行公司辦理私募有價證券應注意事項」之規定辦理，並考量私募有價證券有三年轉讓限制，應屬合理。</p>				
特定人選擇之方式	本次辦理私募普通股之應募對象，以符合證券交易法第 43 條之 6 之特定人為限				
辦理私募之必要理由	<p>1.不採用公開募集之理由： 因應公司長期發展所需引進策略性投資人，以雙方之資源建立長期合作關係，並考量私募有價證券之轉讓限制，可確保公司與策略性投資人間之長期合作關係，對公司經營之穩定性及股東權益有正面助益，故不採用公開募集方式，爰依證券交易法等相關規定辦理私募普通股。</p> <p>2.辦理私募之資金用途及預計達成效益： 本次私募普通股之額度為以不超過 13,291,402 股(每股面額 10 元)額度內，授權董事會於股東會決議之日起一年內一次辦理，本次辦理私募之資金用途及預計達成效益如下： (1)資金用途：充實營運資金及因應本公司未來發展之資金需求。 (2)預計達成效益：擴展營運規模、提升獲利能力並有助公司營運穩定成長，對股東權益有其正面助益。</p>				
價款繳納完成日期	111 年 11 月 3 日				
應募人資料	私募對象	資格條件	認購數量	與公司關係	參與公司經營情形
	元太科技工業(股)公司	證交法 43-6 第 1 項 第 2 款	9,896,402 股	無	本公司之法人董事
	元瀚材料(股)公司		3,395,000 股	無	無
實際認購價格	15.03 元				
實際認購價格與參考價格差異	無				
辦理私募對股東權益影響(如:造成累積虧損增加...)	<p>1.私募數額佔實收資本額比例 35.12%。(以 112 年 3 月 31 日實收資本額 378,449,250 元計算之)</p> <p>2.引進策略性投資人，增進合作關係，提升本公司競爭優勢、產銷結構及擴大市場等效益，對本公司長期營運發展應有相當程度之貢獻。</p>				
私募資金運用情形及計畫執行進度(截至 112 年 3 月 31 日)	計畫項目	預定支用金額	實際支用金額	未支用資金餘額及用途說明	超前或落後原因及改進計劃
	充實營運資金	199,769,772 元	199,769,772 元	不適用	不適用
	其他(因應本公司未來發展之資金需求)	-	-	不適用	不適用
	合計	199,769,772 元	199,769,772 元	-	-
私募效益顯現情形	本次募集之資金用於充實營運資金，可健全公司財務結構，對股東權益有正面助益。				

三、子公司持有或處分本公司股票情形:無。

四、其他必要補充說明事項：無。

五、最近年度及截至年報刊印日止，如發生證券交易法第三十六條第三項第二款所定對股東權益或證券價格有重大影響之事項：無。

附件

關係企業合併財務報表聲明書

本公司 111 年度（自 111 年 1 月 1 日至 12 月 31 日止）依「關係企業合併營業報告書、關係企業合併財務報表及關係報告書編製準則」應納入編製關係企業合併財務報表之公司與依國際財務報導準則第 10 號應納入編製母子公司合併財務報表之公司均相同，且關係企業合併財務報表所應揭露相關資訊於前揭母子公司合併財務報表中均已揭露，爰不再另行編製關係企業合併財務報表。

特此聲明

公司名稱：聯合聚晶股份有限公司



負責人：李 威 德



中 華 民 國 112 年 2 月 24 日

會計師查核報告

聯合聚晶股份有限公司 公鑒：

查核意見

聯合聚晶股份有限公司及其子公司民國 111 年及 110 年 12 月 31 日之合併資產負債表，暨民國 111 年及 110 年 1 月 1 日至 12 月 31 日之合併綜合損益表、合併權益變動表、合併現金流量表，以及合併財務報表附註（包括重大會計政策彙總），業經本會計師查核竣事。

依本會計師之意見，上開合併財務報表在所有重大方面係依照證券發行人財務報告編製準則及經金融監督管理委員會認可並發布生效之國際財務報導準則、國際會計準則、解釋及解釋公告編製，足以允當表達聯合聚晶股份有限公司及其子公司民國 111 年及 110 年 12 月 31 日之合併財務狀況，暨民國 111 年及 110 年 1 月 1 日至 12 月 31 日之合併財務績效及合併現金流量。

查核意見之基礎

本會計師係依照會計師查核簽證財務報表規則及審計準則執行查核工作。本會計師於該等準則下之責任將於會計師查核合併財務報表之責任段進一步說明。本會計師所隸屬事務所受獨立性規範之人員已依會計師職業道德規範，與聯合聚晶股份有限公司及其子公司保持超然獨立，並履行該規範之其他責任。本會計師相信已取得足夠及適切之查核證據，以作為表示查核意見之基礎。

特定客戶銷貨收入真實性

聯合聚晶股份有限公司及其子公司民國 111 年度對特定銷貨客戶之銷貨收入為新台幣 265,662 仟元，占合併銷貨收入約 39%，由於該特定客戶係從事積體電路產品之經銷，且金額對財務報表整體造成重大影響，是以將該特定客戶銷貨收入之真實性列為關鍵查核事項。

與該特定客戶銷貨收入相關之會計政策，請參閱合併財務報表附註四。

本會計師於查核中因應該關鍵查核事項之程序如下：

1. 瞭解及測試上述特定客戶銷貨收入相關之內部控制制度設計與執行有效性。
2. 針對該特定客戶發函詢證，詢證內容包含 111 年 12 月 31 日應收帳款餘額及全年度收入總額。
3. 就該特定客戶之銷貨收入明細執行抽核，檢視相關交易文件，包括客戶訂單、出貨文件及收款憑證等，確認其收入認列之真實性。
4. 抽核期後銷貨退回及折讓發生情形與期後收款，確認銷貨收入認列之合理性。

其他事項

聯合聚晶股份有限公司業已編製民國 111 及 110 年度之個體財務報告，並經本會計師出具無保留意見之查核報告在案，備供參考。

管理階層與治理單位對合併財務報表之責任

管理階層之責任係依照證券發行人財務報告編製準則及經金融監督管理委員會認可並發布生效之國際財務報導準則、國際會計準則、解釋及解釋公告編製允當表達之合併財務報表，且維持與合併財務報表編製有關之必要內部控制，以確保合併財務報表未存有導因於舞弊或錯誤之重大不實表達。

於編製合併財務報表時，管理階層之責任亦包括評估聯合聚晶股份有限公司及其子公司繼續經營之能力、相關事項之揭露，以及繼續經營會計基礎之採用，除非管理階層意圖清算聯合聚晶股份有限公司及其子公司或停止營業，或除清算或停業外別無實際可行之其他方案。

聯合聚晶股份有限公司及其子公司之治理單位（含審計委員會）負有監督財務報導流程之責任。

會計師查核合併財務報表之責任

本會計師查核合併財務報表之目的，係對合併財務報表整體是否存有導因於舞弊或錯誤之重大不實表達取得合理確信，並出具查核報告。合理確信係高度確信，惟依照審計準則執行之查核工作無法保證必能偵出合併財務報表存有之重大不實表達。不實表達可能導因於舞弊或錯誤。如不實表達之個

別金額或彙總數可合理預期將影響合併財務報表使用者所作之經濟決策，則被認為具有重大性。

本會計師依照審計準則查核時，運用專業判斷及專業懷疑。本會計師亦執行下列工作：

1. 辨認並評估合併財務報表導因於舞弊或錯誤之重大不實表達風險；對所評估之風險設計及執行適當之因應對策；並取得足夠及適切之查核證據以作為查核意見之基礎。因舞弊可能涉及共謀、偽造、故意遺漏、不實聲明或踰越內部控制，故未偵出導因於舞弊之重大不實表達之風險高於導因於錯誤者。
2. 對與查核攸關之內部控制取得必要之瞭解，以設計當時情況下適當之查核程序，惟其目的非對聯合聚晶股份有限公司及其子公司內部控制之有效性表示意見。
3. 評估管理階層所採用會計政策之適當性，及其所作會計估計與相關揭露之合理性。
4. 依據所取得之查核證據，對管理階層採用繼續經營會計基礎之適當性，以及使聯合聚晶股份有限公司及其子公司繼續經營之能力可能產生重大疑慮之事件或情況是否存在重大不確定性，作出結論。本會計師若認為該等事件或情況存在重大不確定性，則須於查核報告中提醒合併財務報表使用者注意財務報表之相關揭露，或於該等揭露係屬不適當時修正查核意見。本會計師之結論係以截至查核報告日所取得之查核證據為基礎。惟未來事件或情況可能導致聯合聚晶股份有限公司及其子公司不再具有繼續經營之能力。
5. 評估合併財務報表（包括相關附註）之整體表達、結構及內容，以及合併財務報表是否允當表達相關交易及事件。
6. 對於集團內組成個體之財務資訊取得足夠及適切之查核證據，以對合併財務報表表示意見。本會計師負責集團查核案件之指導、監督及執行，並負責形成集團查核意見。

本會計師與治理單位溝通之事項，包括所規劃之查核範圍及時間，以及重大查核發現（包括於查核過程中所辨認之內部控制顯著缺失）。

本會計師從與治理單位溝通之事項中，決定對聯合聚晶股份有限公司及其子公司民國 111 年度合併財務報表查核之關鍵查核事項。本會計師於查核報告中敘明該等事項，除非法令不允許公開揭露特定事項，或在極罕見情況下，本會計師決定不於查核報告中溝通特定事項，因可合理預期此溝通所產生之負面影響大於所增進之公眾利益。

勤業眾信聯合會計師事務所

會計師 簡 明 彥

簡明彥



會計師 邱 政 俊

邱政俊



金融監督管理委員會核准文號
金管證審字第 1000028068 號

金融監督管理委員會核准文號
金管證六字第 0930160267 號

中 華 民 國 112 年 3 月 10 日

代 碼	資 產	111年12月31日		110年12月31日	
		金 額	%	金 額	%
	流動資產				
1100	現金及約當現金（附註四及六）	\$ 332,750	41	\$ 249,484	51
1136	按攤銷後成本衡量之金融資產－流動（附註四及七）	222,500	27	52,500	11
1170	應收帳款（附註四、八及十七）	28,327	4	71,704	15
1180	應收帳款－關係人（附註四、八、十七及二五）	19,448	2	832	-
1200	其他應收款（附註四及八）	3,620	1	1,898	-
1310	存貨（附註四、五及九）	97,130	12	31,169	6
1410	預付款項	1,560	-	1,129	-
1470	其他流動資產	396	-	150	-
11XX	流動資產總計	<u>705,731</u>	<u>87</u>	<u>408,866</u>	<u>83</u>
	非流動資產				
1600	不動產、廠房及設備（附註四及十一）	9,587	1	3,547	1
1755	使用權資產（附註四及十二）	9,553	1	4,780	1
1821	其他無形資產（附註四及十三）	7,894	1	-	-
1840	遞延所得稅資產（附註四及十九）	8,155	1	6,756	1
1920	存出保證金（附註四及二六）	71,336	9	64,655	13
1990	其他非流動資產	563	-	4,091	1
15XX	非流動資產總計	<u>107,088</u>	<u>13</u>	<u>83,829</u>	<u>17</u>
1XXX	資 產 總 計	<u>\$ 812,819</u>	<u>100</u>	<u>\$ 492,695</u>	<u>100</u>
	負債及權益				
	流動負債				
2130	合約負債－流動（附註四及十七）	\$ 7,617	1	\$ 19,291	4
2150	應付票據	24,685	3	4,281	1
2170	應付帳款	64,283	8	42,138	9
2200	其他應付款（附註十四）	48,150	6	115,455	23
2230	本期所得稅負債（附註四及十九）	26,522	3	13,305	3
2257	退款負債－流動（附註十七）	4,490	1	2,407	-
2280	租賃負債－流動（附註四及十二）	5,293	1	3,832	1
2399	其他流動負債	1,724	-	1,269	-
21XX	流動負債總計	<u>182,764</u>	<u>23</u>	<u>201,978</u>	<u>41</u>
	非流動負債				
2527	合約負債－非流動（附註四及十七）	5,736	1	8,204	2
2570	遞延所得稅負債（附註四及十九）	1,484	-	72	-
2580	租賃負債－非流動（附註四及十二）	4,347	-	1,008	-
2645	存入保證金	13,330	2	-	-
25XX	非流動負債總計	<u>24,897</u>	<u>3</u>	<u>9,284</u>	<u>2</u>
2XXX	負債總計	<u>207,661</u>	<u>26</u>	<u>211,262</u>	<u>43</u>
	權益（附註四、十六及二一）				
3100	股 本	377,699	46	244,285	50
3200	資本公積	74,698	9	4,345	1
	保留盈餘				
3310	法定盈餘公積	9,855	1	7,090	1
3350	未分配盈餘	144,947	18	27,810	6
3300	保留盈餘總計	<u>154,802</u>	<u>19</u>	<u>34,900</u>	<u>7</u>
	其他權益				
3410	國外營運機構財務報表換算之兌換差額	(2,041)	-	(2,097)	(1)
3XXX	權益總計	<u>605,158</u>	<u>74</u>	<u>281,433</u>	<u>57</u>
	負債與權益總計	<u>\$ 812,819</u>	<u>100</u>	<u>\$ 492,695</u>	<u>100</u>

後附之附註係本合併財務報表之一部分。

董事長：李威德



經理人：蘇群能



會計主管：趙玉琴



聯合聚晶股份有限公司及子公司

合併綜合損益表

民國 111 年及 110 年 1 月 1 日至 12 月 31 日

單位：新台幣仟元，惟
每股盈餘為元

代 碼		111年度		110年度	
		金 額	%	金 額	%
4100	營業收入（附註四、十七及二五）	\$ 685,380	100	\$ 431,308	100
5110	營業成本（附註九、十八及二五）	<u>357,881</u>	<u>52</u>	<u>272,916</u>	<u>63</u>
5900	營業毛利	<u>327,499</u>	<u>48</u>	<u>158,392</u>	<u>37</u>
	營業費用（附註十八及二五）				
6100	推銷費用	18,850	3	10,494	3
6200	管理費用	69,079	10	37,043	9
6300	研究發展費用	81,331	12	61,933	14
6450	預期信用減損損失	<u>4,517</u>	<u>1</u>	<u>-</u>	<u>-</u>
6000	營業費用合計	<u>173,777</u>	<u>26</u>	<u>109,470</u>	<u>26</u>
6900	營業淨利	<u>153,722</u>	<u>22</u>	<u>48,922</u>	<u>11</u>
	營業外收入及支出				
7050	財務成本（附註四）	(216)	-	(186)	-
7100	利息收入（附註四）	2,027	1	719	-
7190	其他收入	486	-	84	-
7230	外幣兌換利益（附註四及十八）	21,416	3	-	-
7630	外幣兌換損失（附註四及十八）	<u>-</u>	<u>-</u>	<u>(1,402)</u>	<u>-</u>
7000	營業外收入及支出合計	<u>23,713</u>	<u>4</u>	<u>(785)</u>	<u>-</u>

（接次頁）

(承前頁)

代 碼		111年度		110年度	
		金 額	%	金 額	%
7900	稅前淨利	\$ 177,435	26	\$ 48,137	11
7950	所得稅費用(附註四及十九)	<u>33,104</u>	<u>5</u>	<u>20,485</u>	<u>5</u>
8200	本年度淨利	<u>144,331</u>	<u>21</u>	<u>27,652</u>	<u>6</u>
	其他綜合損益				
8360	後續可能重分類至損益 之項目				
8361	國外營運機構財務 報表換算之兌換 差額(附註四)	<u>56</u>	<u>-</u>	<u>(73)</u>	<u>-</u>
8300	本年度其他綜合損 益合計	<u>56</u>	<u>-</u>	<u>(73)</u>	<u>-</u>
8500	本年度綜合損益總額	<u>\$ 144,387</u>	<u>21</u>	<u>\$ 27,579</u>	<u>6</u>
	每股盈餘(附註二十)				
9710	基 本	<u>\$ 5.43</u>		<u>\$ 0.88</u>	
9810	稀 釋	<u>\$ 5.10</u>		<u>\$ 0.87</u>	

後附之附註係本合併財務報表之一部分。

董事長：李威德



經理人：蘇群能



會計主管：趙玉琴





聯合聚豐有限公司及子公司
多媒體行銷新事業

民國 111 年 12 月 31 日

單位：新台幣仟元

代碼	110 年 1 月 1 日餘額	股本 (附註四及十六) 普通股股本	資本公積 (附註四、十六及 一、二)	保留盈餘 (附註四及十六)	未分配盈餘 (附註四及十六)	其他權益 國外營運機構 財務報表換算 之兌換差額 (附註四)	總計
	\$ 30,572	\$ 305,714	\$ 4,295	\$ 5,171	\$ 19,571	(\$ 2,024)	\$ 332,727
B1	-	-	-	1,919	(1,919)	-	-
B5	-	-	-	-	(17,494)	-	(17,494)
DI	-	-	-	-	27,652	-	27,652
D3	-	-	-	-	-	(73)	(73)
D5	-	-	-	-	27,652	(73)	27,579
N1	-	-	50	-	-	-	50
E3	(8,143)	(81,429)	-	-	-	-	(81,429)
G1	2,000	20,000	-	-	-	-	20,000
Z1	24,429	244,285	4,345	7,090	27,810	(2,097)	281,433
B1	-	-	-	2,765	(2,765)	-	-
B5	-	-	-	-	(24,429)	-	(24,429)
DI	-	-	-	-	144,331	-	144,331
D3	-	-	-	-	-	56	56
D5	-	-	-	-	144,331	56	144,387
N1	-	-	3,312	-	-	-	3,312
E1	13,291	132,914	66,856	-	-	-	199,770
G1	50	500	185	-	-	-	685
Z1	37,770	\$ 377,699	\$ 74,698	\$ 9,855	\$ 144,947	(\$ 2,041)	\$ 605,158

後附之附註係本合併財務報表之一部分。



經理人：蘇群能

會計主管：趙玉琴



董事長：李威德

聯合聚晶股份有限公司及子公司

合併現金流量表

民國 111 年及 110 年 1 月 1 日至 12 月 31 日

單位：新台幣仟元

代 碼		111年度	110年度
	營業活動之現金流量		
A10000	本年度稅前淨利	\$ 177,435	\$ 48,137
A20010	收益費損項目		
A20100	折舊費用	10,493	37,872
A20200	攤銷費用	3,961	-
A20300	預期信用減損損失	4,517	-
A20900	財務成本	216	186
A21200	利息收入	(2,027)	(719)
A21900	股份基礎給付酬勞成本	3,312	50
A23700	存貨跌價及呆滯損失	3,316	712
A24100	未實現外幣兌換利益	(5,610)	-
A30000	營業資產及負債之淨變動數		
A31150	應收帳款	38,860	(27,410)
A31160	應收帳款－關係人	(18,616)	1,900
A31180	其他應收款	(1,469)	(1,103)
A31200	存 貨	(69,277)	16,008
A31220	預付款項	(431)	(735)
A31240	其他流動資產	(246)	28
A31990	存出保證金	-	(59,789)
A32125	合約負債	(14,142)	24,893
A32130	應付票據	20,404	1,324
A32150	應付帳款	22,145	13,732
A32180	其他應付款	14,124	11,575
A32230	其他流動負債	455	386
A32990	退款負債	2,083	848
A33000	營運產生之現金	189,503	67,895
A33100	收取之利息	1,774	761
A33300	支付之利息	(216)	(186)
A33500	支付之所得稅	(19,874)	(4,000)
AAAA	營業活動之淨現金流入	171,187	64,470
	投資活動之現金流量		
B00040	取得按攤銷後成本衡量之金融資產	(222,500)	-
B00050	處分按攤銷後成本衡量之金融資產	52,500	-

(接次頁)

(承前頁)

代 碼		111年度	110年度
B02700	購置不動產、廠房及設備	(\$ 7,098)	(\$ 1,431)
B03700	存出保證金增加	-	(1,042)
B04500	取得購置無形資產	(11,855)	-
B06700	其他非流動資產	-	(563)
B07100	預付設備款增加	-	(3,528)
BBBB	投資活動之淨現金流出	(188,953)	(6,564)
	籌資活動之現金流量		
C03000	存入保證金增加	12,259	-
C04020	租賃本金償還	(5,871)	(7,153)
C04500	發放現金股利	(24,429)	(17,494)
C04600	現金增資	199,770	-
C04700	現金減資	(81,429)	-
C04800	員工執行認股權	685	20,000
CCCC	籌資活動之淨現金流入(出)	100,985	(4,647)
DDDD	匯率變動對現金及約當現金之影響	47	(70)
EEEE	現金及約當現金淨增加數	83,266	53,189
E00100	年初現金及約當現金餘額	249,484	196,295
E00200	年底現金及約當現金餘額	\$ 332,750	\$ 249,484

後附之附註係本合併財務報表之一部分。

董事長：李威德



經理人：蘇群能



會計主管：趙玉琴



聯合聚晶股份有限公司及子公司

合併財務報表附註

民國 111 年及 110 年 1 月 1 日至 12 月 31 日

(除另註明外，金額以新台幣仟元為單位)

一、公司沿革

聯合聚晶股份有限公司(以下簡稱「本公司」;本公司及由本公司所控制個體，以下稱「合併公司」)，於 88 年 10 月 13 日經經濟部核准設立，主要經營項目係積體電路及電子電路應用設計等之技術服務與買賣業務。

本合併財務報表係以本公司之功能性貨幣新台幣表達。

二、通過財務報表之日期及程序

本合併財務報表於 112 年 2 月 24 日經董事會通過。

三、新發布及修訂準則及解釋之適用

(一) 首次適用金融監督管理委員會(以下稱「金管會」)認可並發布生效之國際財務報導準則(IFRS)、國際會計準則(IAS)、解釋(IFRIC)及解釋公告(SIC)(以下稱「IFRSs」)

合併公司評估適用修正後之金管會認可並發布生效之 IFRSs 將不致造成合併公司會計政策之重大變動。

(二) 112 年適用之金管會認可之 IFRSs

新發布 / 修正 / 修訂準則及解釋	IASB 發布之生效日
IAS 1 之修正「會計政策之揭露」	2023 年 1 月 1 日(註 1)
IAS 8 之修正「會計估計值之定義」	2023 年 1 月 1 日(註 2)
IAS 12 之修正「與單一交易所產生之資產及負債有關之遞延所得稅」	2023 年 1 月 1 日(註 3)

註 1：於 2023 年 1 月 1 日以後開始之年度報導期間適用此項修正。

註 2：於 2023 年 1 月 1 日以後開始之年度報導期間所發生之會計估計值變動及會計政策變動適用此項修正。

註 3：除於 2022 年 1 月 1 日就租賃及除役義務之暫時性差異認列遞延所得稅外，該修正係適用於 2022 年 1 月 1 日以後所發生之交易。

截至本合併財務報表通過發布日止，合併公司經評估上述準則、解釋之修正將不致對財務狀況與財務績效造成重大之影響。

(三) 國際會計準則理事會（以下稱「IASB」）已發布但尚未經金管會認可並發布生效之 IFRSs

<u>新發布 / 修正 / 修訂準則及解釋</u>	<u>IASB 發布之生效日(註1)</u>
IFRS 10 及 IAS 28 之修正「投資者與其關聯企業或合資間之資產出售或投入」	未 定
IFRS 16 之修正「售後租回中之租賃負債」	2024 年 1 月 1 日 (註 2)
IFRS 17「保險合約」	2023 年 1 月 1 日
IFRS 17 之修正	2023 年 1 月 1 日
IFRS 17 之修正「初次適用 IFRS 17 及 IFRS 9—比較資訊」	2023 年 1 月 1 日
IAS 1 之修正「負債分類為流動或非流動」	2023 年 1 月 1 日
IAS 1 之修正「具合約條款之非流動負債」	2024 年 1 月 1 日

註 1：除另註明外，上述新發布 / 修正 / 修訂準則或解釋係於各該日期以後開始之年度報導期間生效。

註 2：賣方兼承租人應對初次適用 IFRS 16 日後簽訂之售後租回交易追溯適用 IFRS 16 之修正。

截至本合併財務報表通過發布日止，合併公司仍持續評估上述準則、解釋之修正對財務狀況與財務績效之影響，相關影響待評估完成時予以揭露。

四、重要會計政策之彙總說明

(一) 遵循聲明

本合併財務報表係依照證券發行人財務報告編製準則及經金管會認可並發布生效之 IFRSs 編製。

(二) 編製基礎

本合併財務報表係依歷史成本基礎編製。

(三) 資產與負債區分流動與非流動之標準

流動資產包括：

1. 主要為交易目的而持有之資產；
2. 預期於資產負債表日後 12 個月內實現之資產；及
3. 現金及約當現金（但不包括於資產負債表日後逾 12 個月用以交換或清償負債而受到限制者）。

流動負債包括：

1. 主要為交易目的而持有之負債；
2. 於資產負債表日後 12 個月內到期清償之負債，以及
3. 不能無條件將清償期限遞延至資產負債表日後至少 12 個月之負債。

非屬上述流動資產或流動負債者，係分類為非流動資產或非流動負債。

(四) 合併基礎

本合併財務報表係包含本公司及由本公司所控制個體（子公司）之財務報表。子公司之財務報表已予調整，以使其會計政策與合併公司之會計政策一致。於編製合併財務報表時，各個體間之交易、帳戶餘額、收益及費損已全數予以銷除。子公司之綜合損益總額係歸屬至本公司業主。

子公司明細、持股比例及營業項目，參閱附註十及附表二。

(五) 外幣

合併公司編製合併財務報表時，以功能性貨幣以外之貨幣（外幣）交易者，依交易日匯率換算為功能性貨幣記錄。

外幣貨幣性項目於每一資產負債表日以收盤匯率換算。因交割貨幣性項目或換算貨幣性項目產生之兌換差額，於發生當期認列於損益。

以歷史成本衡量之外幣非貨幣性項目係以交易日之匯率換算，不再重新換算。

於編製合併財務報表時，國外營運機構（包含營運所在國家或使用之貨幣與本公司不同之子公司）之資產及負債以每一資產負債表日匯率換算為新台幣。收益及費損項目係以當期平均匯率換算，所產生之兌換差額列於其他綜合損益。

(六) 存 貨

存貨包括商品、原料、製成品及在製品，存貨係以成本與淨變現價值孰低衡量，比較成本與淨變現價值時除同類別存貨外係以個別項目為基礎。淨變現價值係指在正常情況下之估計售價減除至完工尚需投入之估計成本及完成出售所需之估計成本後之餘額。存貨成本之計算係採加權平均法。

(七) 不動產、廠房及設備

不動產、廠房及設備係以成本認列，後續以成本減除累計折舊後之金額衡量。

不動產、廠房及設備於耐用年限內按直線基礎提列折舊，對每一重大部分單獨提列折舊。合併公司至少於每一年度結束日對估計耐用年限、殘值及折舊方式進行檢視，並推延適用會計估計變動之影響。

不動產、廠房及設備除列時，淨處分價款與該資產帳面金額間之差額係認列於損益。

(八) 無形資產

1. 單獨取得

單獨取得之有限耐用年限無形資產原始以成本衡量，後續係以成本減除累計攤銷及累計減損損失後之金額衡量。無形資產於耐用年限內按直線基礎進行攤銷，合併公司至少於每一年度結束日對估計耐用年限、殘值及攤銷方法進行檢視，並推延適用會計估計變動之影響。

2. 除 列

無形資產除列時，淨處分價款與該資產帳面金額間之差額係認列於當期損益。

(九) 不動產、廠房及設備、使用權資產及無形資產之減損

合併公司於每一資產負債表日評估是否有任何跡象顯示不動產、廠房及設備、使用權資產及無形資產可能已減損。若有任一減損跡象存在，則估計該資產之可回收金額。倘無法估計個別資產之可回收金額，合併公司估計該資產所屬現金產生單位之可回收金額。

可回收金額為公允價值減出售成本與其使用價值之較高者。個別資產或現金產生單位之可回收金額若低於其帳面金額時，將該資產或現金產生單位之帳面金額調減至其可回收金額，減損損失係認列於損益。

當減損損失於後續迴轉時，該資產或現金產生單位相關資產之帳面金額調增至修訂後之可回收金額，惟增加後之帳面金額以不超過該資產或現金產生單位相關資產若未於以前年度認列減損損失時所決定之帳面金額（減除攤銷或折舊）。減損損失之迴轉係認列於損益。

(十) 金融工具

金融資產與金融負債於合併公司成為該工具合約條款之一方時認列於合併資產負債表。

原始認列金融資產與金融負債時，若金融資產或金融負債非屬透過損益按公允價值衡量者，係按公允價值加計直接可歸屬於取得或發行金融資產或金融負債之交易成本衡量。直接可歸屬於取得或發行透過損益按公允價值衡量之金融資產或金融負債之交易成本，則立即認列為損益。

1. 金融資產

金融資產之慣例交易係採交易日會計認列及除列。

(1) 衡量種類

合併公司所持有之金融資產種類為按攤銷後成本衡量之金融資產。

按攤銷後成本衡量之金融資產

合併公司投資金融資產若同時符合下列兩條件，則分類為按攤銷後成本衡量之金融資產：

- A. 係於某經營模式下持有，該模式之目的係持有金融資產以收取合約現金流量；及
- B. 合約條款產生特定日期之現金流量，該等現金流量完全為支付本金及流通在外本金金額之利息。

按攤銷後成本衡量之金融資產（包括現金及約當現金、按攤銷後成本衡量之金融資產、應收帳款（含關係人）、其他應收款及存出保證金）於原始認列後，係以有效利息法決定之總帳面金額減除任何減損損失之攤銷後成本衡量，任何外幣兌換損益則認列於損益。

除下列兩種情況外，利息收入係以有效利率乘以金融資產總帳面金額計算：

- A. 購入或創始之信用減損金融資產，利息收入係以信用調整後有效利率乘以金融資產攤銷後成本計算。
- B. 非屬購入或創始之信用減損，但後續變成信用減損之金融資產，應自信用減損後之次一報導期間起以有效利率乘以金融資產攤銷後成本計算利息收入。

信用減損金融資產係指發行人或債務人已發生重大財務困難、違約、債務人很有可能聲請破產或其他財務重整或由於財務困難而使金融資產之活絡市場消失。

約當現金包括自取得日起 3 個月內、高度流動性、可隨時轉換成定額現金且價值變動風險甚小之定期存款，係用於滿足短期現金承諾。

(2) 金融資產之減損

合併公司於每一資產負債表日按預期信用損失評估按攤銷後成本衡量之金融資產（含應收帳款）之減損損失。

應收帳款按存續期間預期信用損失認列備抵損失。其他金融資產係先評估自原始認列後信用風險是否顯著增加，若未顯著增加，則按 12 個月預期信用損失認列備抵損失，若已顯著增加，則按存續期間預期信用損失認列備抵損失。

預期信用損失係以發生違約之風險作為權重之加權平均信用損失。12 個月預期信用損失係代表金融工具於報導日後 12 個月內可能違約事項所產生之預期信用損失，存續期間預期信用損失則代表金融工具於預期存續期間所有可能違約事項產生之預期信用損失。

合併公司為內部信用風險管理目的，在不考量所持有擔保品之前提下，判定有內部或外部資訊顯示債務人已不可能清償債務代表金融資產已發生違約。

所有金融資產之減損損失係藉由備抵帳戶調降其帳面金額。

(3) 金融資產之除列

合併公司僅於對來自金融資產現金流量之合約權利失效，或已移轉金融資產且該資產所有權之幾乎所有風險及報酬已移轉予其他企業時，始將金融資產除列。

按攤銷後成本衡量之金融資產整體除列時，其帳面金額與所收取對價間之差額係認列於損益。

2. 權益工具

合併公司發行之權益工具係以取得之價款扣除直接發行成本後之金額認列。

3. 金融負債

(1) 後續衡量

所有金融負債係以有效利息法按攤銷後成本衡量。

(2) 金融負債之除列

除列金融負債時，其帳面金額與所支付對價（包含任何所移轉之非現金資產或承擔之負債）間之差額認列為損益。

(十一) 收入認列

合併公司於客戶合約辨認履約義務後，將交易價格分攤至各履約義務，並於滿足各履約義務時認列收入。

商品銷貨收入來自積體電路產品之銷售。由於積體電路產品於貿易條件達成時，客戶對商品已有訂定價格與使用之權利且負有再銷售之主要責任，並承擔商品陳舊過時風險，合併公司係於該時點認列收入及應收帳款。

去料加工時，加工產品所有權之控制並未移轉，是以去料時不認列收入。

(十二) 租 賃

本公司於合約成立日評估合約是否係屬（或包含）租賃。

本公司為承租人，除適用認列豁免之低價值標的資產租賃及短期租賃之租賃給付係按直線基礎於租賃期間內認列為費用，其他租賃皆於租賃開始日認列使用權資產及租賃負債。

使用權資產原始按成本（包含租賃負債之原始衡量金額）衡量，後續按成本減除累計折舊後之金額衡量，並調整租賃負債之再衡量數。使用權資產係單獨表達於合併資產負債表。

使用權資產採直線基礎自租賃開始日起至耐用年限屆滿時或租賃期間屆滿時兩者之較早者提列折舊。若租賃期間屆滿時將取得標的資產所有權，或若使用權資產之成本反映購買選擇權之行使，則自租賃開始日起至標的資產耐用年限屆滿時提列折舊。

租賃負債原始按租賃給付（包含固定給付）之現值衡量。若租賃隱含利率容易確定，租賃給付使用該利率折現。若該利率並非容易確定，則使用承租人增額借款利率。

後續，租賃負債採有效利息法按攤銷後成本基礎衡量，且利息費用係於租賃期間分攤。租賃期間或用於決定租賃給付之指數或費率變動導致未來租賃給付有變動，本公司再衡量租賃負債，並相對調整使用權資產，惟若使用權資產之帳面金額已減至零，則剩餘之再衡量金額認列於損益中。租賃負債係單獨表達於合併資產負債表。

(十三) 員工福利

1. 短期員工福利

短期員工福利相關負債係以換取員工服務而預期支付之非折現金額衡量。

2. 退職後福利

確定提撥退休計畫之退休金係於員工提供服務期間將應提撥之退休金數額認列為費用。

(十四) 股份基礎給付協議員工認股權

給與員工之員工認股權

員工認股權係按給與日權益工具之公允價值及預期既得之最佳估計數量，於既得期間內以直線基礎認列費用，並同時調整資本公積一員工認股權。若其於給與日立即既得，係於給與日全數認列費用。

合併公司於每一資產負債表日修正預期既得之員工認股權估計數量。若有修正原估計數量，其影響數係認列為損益，使累計費用反映修正之估計數，並相對調整資本公積一員工認股權。

(十五) 所得稅

所得稅費用係當期所得稅及遞延所得稅之總和。

1. 當期所得稅

合併公司依所得稅申報轄區所制定之法規決定當期所得（損失），據以計算應付（可回收）之所得稅。

依中華民國所得稅法規定計算之未分配盈餘加徵所得稅，係於股東會決議年度認列。

以前年度應付所得稅之調整，列入當期所得稅。

2. 遞延所得稅

遞延所得稅係依帳載資產及負債帳面金額與計算課稅所得之課稅基礎二者所產生之暫時性差異計算。

遞延所得稅負債一般係就所有應課稅暫時性差異予以認列，而遞延所得稅資產則於很有可能有課稅所得以供可減除暫時性差異等支出所產生之所得稅抵減使用時認列。

遞延所得稅資產之帳面金額於每一資產負債表日予以重新檢視，並針對已不再很有可能有足夠之課稅所得以供其回收所有或部分資產者，調減帳面金額。原未認列為遞延所得稅資產者，亦於每一資產負債表日予以重新檢視，並在未來很有可能產生課稅所得以供其回收所有或部分資產者，調增帳面金額。

遞延所得稅資產及負債係以預期資產實現或負債清償當期之稅率衡量，該稅率係以資產負債表日已立法成已實質性立法之稅率及稅法為基礎。遞延所得稅負債及資產之衡量係反映本公司於資產負債表日預期回收或清償其資產及負債帳面金額之方式所產生之租稅後果。

3. 當期及遞延所得稅

當期及遞延所得稅係認列於損益，惟與認列於其他綜合損益之項目相關之當期及遞延所得稅係認列於其他綜合損益。

五、重大會計判斷、估計及假設不確定性之主要來源

合併公司於採用會計政策時，對於不易自其他來源取得相關資訊者，管理階層必須基於歷史經驗及其他攸關之因素作出相關之判斷、估計及假設。實際結果可能與估計有所不同。

管理階層將持續檢視估計與基本假設。若估計之修正僅影響當期，則於修正當期認列；若會計估計之修正同時影響當期及未來期間，則於修正當期及未來期間認列。

估計及假設不確定性之主要來源－存貨之減損

存貨淨變現價值係正常營業過程中之估計售價減除至完工尚需投入之估計成本及完成出售所需之估計成本後之餘額估計，該等估計係

依目前市場狀況及類似產品之歷史銷售經驗評估，市場情況之改變可能重大影響該等估計結果。

六、現金及約當現金

	<u>111年12月31日</u>	<u>110年12月31日</u>
庫存現金及零用金	\$ 64	\$ 57
銀行支票及活期存款	194,358	193,880
約當現金		
原始到期日在3個月 以內之銀行定期存款	<u>138,328</u>	<u>55,547</u>
合 計	<u>\$ 332,750</u>	<u>\$ 249,484</u>

活期存款及原始到期日在3個月以內之銀行定期存款於資產負債表日之利率區間如下：

	<u>111年12月31日</u>	<u>110年12月31日</u>
活期存款	0.25%~1.05%	0.01%~0.30%
原始到期日在3個月以內之 銀行定期存款	0.45%~4.38%	0.35%~1.40%

七、按攤銷後成本衡量之金融資產

	<u>111年12月31日</u>	<u>110年12月31日</u>
<u>流 動</u>		
原始到期日超過3個月以上之定 期存款	<u>\$ 222,500</u>	<u>\$ 52,500</u>

截至111年及110年12月31日止，原始到期日超過3個月之定期存款利率區間分別為0.91%~1.185%及0.41%~0.56%。

八、應收帳款及其他應收款

	<u>111年12月31日</u>	<u>110年12月31日</u>
<u>應收帳款</u>		
按攤銷後成本衡量		
總帳面金額	\$ 32,844	\$ 71,704
減：備抵損失	(4,517)	-
應收帳款淨額	<u>\$ 28,327</u>	<u>\$ 71,704</u>

(接次頁)

(承前頁)

	<u>111年12月31日</u>	<u>110年12月31日</u>
<u>應收帳款－關係人</u>		
按攤銷後成本衡量		
總帳面金額	<u>\$ 19,448</u>	<u>\$ 832</u>
<u>其他應收款</u>		
應收營業稅退稅款	\$ 3,344	\$ 1,875
應收利息	276	23
	<u>\$ 3,620</u>	<u>\$ 1,898</u>

應收帳款

合併公司對商品銷售之平均授信期間為 0 天至 90 天，應收帳款不予計息。

合併公司於資產負債表日會逐一複核應收款項之可回收金額以確保無法回收之應收款項已提列適當減損損失。據此，合併公司管理階層認為本公司之信用風險已顯著減少。

合併公司按存續期間預期信用損失認列應收帳款之備抵損失。存續期間預期信用損失係使用準備矩陣計算，其考量客戶過去違約紀錄與現時財務狀況。因合併公司之信用損失歷史經驗顯示，不同客戶群之損失型態並無顯著差異，因此準備矩陣未進一步區分客戶群，僅以應收帳款逾期天數訂定預期信用損失率。

若有證據顯示交易對方面臨嚴重財務困難且合併公司無法合理預期可回收金額，例如交易對方正進行清算，合併公司直接沖銷相關應收帳款，惟仍會持續追索活動，因追索回收之金額則認列於損益。

合併公司依準備矩陣衡量應收帳款（含應收關係人款項）之備抵損失如下：

111 年 12 月 31 日

	未逾期	逾期 1 ~ 60 天	逾期 61 ~ 90 天	逾期 91 ~ 120 天	逾期 超過 120 天	合計
預期信用損失率	0.45%	1.75%	-	-	100%	
總帳面金額	\$ 46,965	\$ 1,038	\$ -	\$ -	\$ 4,289	\$ 52,292
備抵損失（存續期間 預期信用損失）	(<u>210</u>)	(<u>18</u>)	-	-	(<u>4,289</u>)	(<u>4,517</u>)
攤銷後成本	<u>\$ 46,755</u>	<u>\$ 1,020</u>	<u>\$ -</u>	<u>\$ -</u>	<u>\$ -</u>	<u>\$ 47,775</u>

110 年 12 月 31 日

	未逾 期	逾 1~60 天	逾 61~90 天	逾 91~120 天	逾 超過 120 天	合 計
預期信用損失率	-	-	-	-	-	-
總帳面金額	\$ 58,250	\$ 14,110	\$ -	\$ -	\$ 176	\$ 72,536
備抵損失 (存續期間 預期信用損失)	-	-	-	-	-	-
攤銷後成本	<u>\$ 58,250</u>	<u>\$ 14,110</u>	<u>\$ -</u>	<u>\$ -</u>	<u>\$ 176</u>	<u>\$ 72,536</u>

應收帳款備抵損失之變動資訊如下：(110 年 12 月 31 日：無)

	111年度
年初餘額	\$ -
本年度提列減損損失	4,517
年底餘額	<u>\$ 4,517</u>

九、存 貨

	111年12月31日	110年12月31日
製 成 品	\$ 41,380	\$ 14,657
在 製 品	44,528	15,929
原 料	11,222	583
	<u>\$ 97,130</u>	<u>\$ 31,169</u>

銷貨成本性質如下：

	111年度	110年度
已銷售之存貨成本	\$ 354,565	\$ 272,204
存貨跌價損失	3,316	712
	<u>\$ 357,881</u>	<u>\$ 272,916</u>

十、子 公 司

本合併財務報表編製主體如下：

投資公司名稱	子 公 司 名 稱	業 務 性 質	所 持 股 權 百 分 比	
			111年 12月31日	110年 12月31日
本公司	深圳市環宇晶點電子科技有限公司	資訊軟體、電子材料及電子零件之批發及進出口等相關配套業務	100.00%	100.00%

本公司為擴展大陸市場，於 100 年設立子公司「深圳市環宇晶點電子科技有限公司」，持股比例 100%，該公司係於 105 年 5 月 17 日完成設立登記，投入資本額為美元 2,500 仟元。

111及110年度列入本合併財務報表之子公司同期間財務報告業經會計師查核。

十一、不動產、廠房及設備

	機器設備	辦公設備	其他設備	租賃改良	合計
<u>成 本</u>					
111年1月1日餘額	\$ 4,281	\$ 3,812	\$ 5,645	\$ -	\$ 13,738
增 添	2,680	453	3,965	-	7,098
重 分 類	-	-	3,528	-	3,528
淨兌換差額	3	56	-	-	59
111年12月31日餘額	<u>\$ 6,964</u>	<u>\$ 4,321</u>	<u>\$ 13,138</u>	<u>\$ -</u>	<u>\$ 24,423</u>
<u>累計折舊</u>					
111年1月1日餘額	\$ 3,983	\$ 3,235	\$ 2,973	\$ -	\$ 10,191
折舊費用	189	310	4,096	-	4,595
淨兌換差額	3	47	-	-	50
111年12月31日餘額	<u>\$ 4,175</u>	<u>\$ 3,592</u>	<u>\$ 7,069</u>	<u>\$ -</u>	<u>\$ 14,836</u>
111年12月31日淨額	<u>\$ 2,789</u>	<u>\$ 729</u>	<u>\$ 6,069</u>	<u>\$ -</u>	<u>\$ 9,587</u>
<u>成 本</u>					
110年1月1日餘額	\$ 5,227	\$ 6,262	\$ 64,993	\$ 4,545	\$ 81,027
增 添	276	234	921	-	1,431
處 分	(1,220)	(2,657)	(60,269)	(4,536)	(68,682)
淨兌換差額	(2)	(27)	-	(9)	(38)
110年12月31日餘額	<u>\$ 4,281</u>	<u>\$ 3,812</u>	<u>\$ 5,645</u>	<u>\$ -</u>	<u>\$ 13,738</u>
<u>累計折舊</u>					
110年1月1日餘額	\$ 5,152	\$ 5,638	\$ 32,658	\$ 4,545	\$ 47,993
折舊費用	53	276	30,584	-	30,913
處 分	(1,220)	(2,657)	(60,269)	(4,536)	(68,682)
淨兌換差額	(2)	(22)	-	(9)	(33)
110年12月31日餘額	<u>\$ 3,983</u>	<u>\$ 3,235</u>	<u>\$ 2,973</u>	<u>\$ -</u>	<u>\$ 10,191</u>
110年12月31日淨額	<u>\$ 298</u>	<u>\$ 577</u>	<u>\$ 2,672</u>	<u>\$ -</u>	<u>\$ 3,547</u>

111及110年度上述資產並無任何減損跡象，故合併公司並未進行減損評估。

折舊費用係以直線基礎按下列耐用年數計提：

機器設備	4至7年
辦公設備	3至5年
其他設備	2至5年
租賃改良	3年

十二、租賃協議

(一) 使用權資產

	<u>111年12月31日</u>	<u>110年12月31日</u>
使用權資產帳面金額		
建築物	\$ 8,926	\$ 2,366
運輸設備	<u>627</u>	<u>2,414</u>
	<u>\$ 9,553</u>	<u>\$ 4,780</u>
	<u>111年度</u>	<u>110年度</u>
使用權資產之增添	<u>\$ 10,995</u>	<u>\$ 7,266</u>
使用權資產之折舊費用		
建築物	\$ 4,457	\$ 4,565
運輸設備	<u>1,441</u>	<u>2,394</u>
	<u>\$ 5,898</u>	<u>\$ 6,959</u>

合併公司之使用權資產於 111 及 110 年度並未發生減損情形。

(二) 租賃負債

	<u>111年12月31日</u>	<u>110年12月31日</u>
租賃負債帳面金額		
流動	<u>\$ 5,293</u>	<u>\$ 3,832</u>
非流動	<u>\$ 4,347</u>	<u>\$ 1,008</u>

租賃負債之折現率如下：

	<u>111年12月31日</u>	<u>110年12月31日</u>
建築物	2.895%~5%	2.895%~5%
運輸設備	2.905%~3.205%	2.905%~3.205%

(三) 重要承租活動及條款

於租賃期間屆滿時，合併公司對所租賃之建築物及運輸設備並無優惠承購權，並約定未經出租人同意，合併公司不得將租賃標的之全部或一部轉租或轉讓。

(四) 其他租賃資訊

	<u>111年度</u>	<u>110年度</u>
短期租賃費用	<u>\$ 12</u>	<u>\$ 47</u>
低價值資產租賃費用	<u>\$ 45</u>	<u>\$ 45</u>
租賃之現金（流出）總額	<u>(\$ 6,144)</u>	<u>(\$ 7,431)</u>

合併公司選擇對符合短期租賃之建築物及符合低價值資產租賃之若干辦公設備及其他設備租賃適用認列之豁免，不對該等租賃認列相關使用權資產及租賃負債。

租賃期間於資產負債表日後開始之所有承租承諾如下：(110年12月31日：無)

	<u>111年12月31日</u>
承租承諾	<u>\$ 5,196</u>

十三、其他無形資產 (110年12月31日：無)

	<u>電腦軟體成本</u>
<u>成本</u>	
111年1月1日餘額	\$ -
單獨取得	<u>11,855</u>
111年12月31日餘額	<u>11,855</u>
<u>累計攤銷</u>	
111年1月1日餘額	-
攤銷費用	<u>3,961</u>
111年12月31日餘額	<u>\$ 3,961</u>
111年12月31日淨額	<u>\$ 7,894</u>

111及110年度上述資產並無任何減損跡象，故合併公司並未進行減損評估。

攤銷費用係以直線基礎按下列耐用年數計提：

電腦軟體成本 1至5年

十四、其他應付款

	<u>111年12月31日</u>	<u>110年12月31日</u>
應付薪資及獎金	\$ 7,853	\$ 21,768
應付董監及員工酬勞	30,600	4,400
應付減資股款	-	81,429
其他	<u>9,697</u>	<u>7,858</u>
	<u>\$ 48,150</u>	<u>\$ 115,455</u>

十五、退職後福利計畫

合併公司所適用「勞工退休金條例」之退休金制度，係屬政府管理之確定提撥退休計畫，依員工每月薪資 6% 提撥退休金至勞工保險局之個人專戶。

合併公司於中國大陸地區之子公司員工，係屬中國大陸政府營運之退休福利計畫成員。該子公司須提撥薪資成本之特定比例至退休福利計畫，以提供該計畫資金，合併公司對於此政府營運之退休福利計畫之義務僅為提撥特定金額。

十六、權益

(一) 普通股股本

	<u>111年12月31日</u>	<u>110年12月31日</u>
額定股數(仟股)	<u>50,000</u>	<u>50,000</u>
額定股本	<u>\$ 500,000</u>	<u>\$ 500,000</u>
已發行且已收足股款之股數 (仟股)	<u>37,770</u>	<u>24,429</u>
已發行股本	<u>\$ 377,699</u>	<u>\$ 244,285</u>

已發行之普通股每股面額 10 元，每股享有一表決權及收取股利之權利。

本公司於 110 年度因員工執行認股權轉換普通股 2,000 仟股，增資基準日分別為 110 年 3 月 12 日及 11 月 10 日，已分別轉換 1,236 仟股及 764 仟股。

本公司於 111 年度因員工執行認股權轉換普通股 50 仟股，增資基準日為 111 年 11 月 25 日，已轉換 50 仟股。

為提升股東權益報酬率，本公司於 110 年 11 月 26 日經股東臨時會決議辦理現金減資退還股本，減資比率約為 25%，每股退還 2.5 元，減資金額為 81,429 仟元，銷除股份 8,143 仟股，並經股東臨時會授權董事長決議以 110 年 12 月 15 日為減資基準日，並於 110 年 12 月 21 日完成變更登記，應付減資股款 81,429 仟元已於 111 年 1 月 3 日退還。

為拓展營運規模、增進與策略合作夥伴之長期合作關係，以強化公司競爭力及創造股東長期價值，且限制三年內不得轉讓有助於公司經營權穩定及拓展營運，故本公司股東臨時會於 111 年 10 月 31 日通過辦理私募普通股，股數以 13,291 仟股為上限，每股面額 10 元，該批私募之有價證券，依證券交易法第 43-8 條之規定，須於交付日起滿三年使得自由轉讓，並於完成補辦公開發行後，方得上櫃買賣。111 年 10 月 31 日董事會決議通過本次私募普通股擬洽應募人名單為元太科技工業股份有限公司及其持股 100% 之子公司元瀚材料股份有限公司，以 111 年 11 月 3 日為增資基準日，認購股數 13,291 仟股，本次私募價格之訂定係採用定價日最近期經會計師查核簽證或核閱之財務報告顯示之每股淨值為參考價格，計算後之私募參考價為每股 15.03 元。上述私募普通股增資案已於 111 年 11 月 8 日完成變更登記。

(二) 資本公積

	111年12月31日	110年12月31日
<u>得用以彌補虧損、發放現金或撥充股本(1)</u>		
股票發行溢價	\$ 72,318	\$ 4,345
<u>不得作為任何用途(2)</u>		
員工認股權	2,380	-
	<u>\$ 74,698</u>	<u>\$ 4,345</u>

1. 此類資本公積得用以彌補虧損，亦得於公司無虧損時，用以發放現金或撥充股本。
2. 因未執行員工認股權之資本公積，不得作為任何用途。

(三) 保留盈餘及股利政策

依本公司章程之盈餘分派政策規定，年度決算如有盈餘，依法繳納稅捐，彌補累積虧損後，再提 10% 為法定盈餘公積，另法令或主管機關規定提撥或迴轉特別盈餘公積；如尚有餘額，併同累積未分配盈餘，由董事會擬具盈餘分配議案，提請股東會決議分派；本公司於 112 年 1 月 3 日臨時股東會通過修正後公司章程，以現金股利發放股東紅利之全部或一部者，得經董事會以三分之二以上董事

之出席，及出席董事過半數之決議後分配之，並報告股東會。本公司章程規定之員工及董監事酬勞分派政策，參閱附註十八之(三)員工酬勞及董監事酬勞。

另依據本公司章程規定，股利之分配得以股票股利或現金股利方式發放，其中現金股利分派之比例不低於當次盈餘分配總額之百分之十。

法定盈餘公積應提撥至其餘額達公司實收股本總額時為止。法定盈餘公積得用以彌補虧損。公司無虧損時，法定盈餘公積超過實收股本總額 25% 之部分除得撥充股本外，尚得以現金分配。

本公司就前期累積之其他權益減項淨額提列特別盈餘公積時，若前期未分配盈餘不足提列，係自當期稅後淨利加計稅後淨利以外項目計入當期末分配盈餘之數額提列。

本公司 111 年 6 月 29 日及 110 年 5 月 14 日舉行股東常會，分別決議通過 110 及 109 年度盈餘分配案如下：

	110年度	109年度
法定盈餘公積	<u>\$ 2,765</u>	<u>\$ 1,919</u>
現金股利	<u>\$ 24,429</u>	<u>\$ 17,494</u>
每股現金股利(元)	\$ 1.00	\$ 0.55

本公司 112 年 2 月 24 日董事會擬議 111 年度盈餘分配案如下：

	111年度
法定盈餘公積	<u>\$ 14,433</u>
特別盈餘公積	<u>\$ 2,041</u>
現金股利	<u>\$ 94,612</u>
每股現金股利(元)	\$ 2.50

上述現金股利已由董事會決議分配，其餘尚待預計於 112 年 6 月 6 日召開之股東常會決議。

十七、收 入

	111年度	110年度
客戶合約收入		
銷貨收入	\$ 681,441	\$ 427,792
其他營業收入	<u>3,939</u>	<u>3,516</u>
	<u>\$ 685,380</u>	<u>\$ 431,308</u>

(一) 客戶合約之說明

依商業慣例，合併公司以歷史實際發生銷貨退回及折讓佔總銷貨收入估計備抵銷貨退回及折讓率，以認列退款負債。

(二) 合約餘額

	111年12月31日	110年12月31日	110年1月1日
應收帳款(含關係人) (附註八)	<u>\$ 47,775</u>	<u>\$ 72,536</u>	<u>\$ 47,026</u>
合約負債—流動及非流動 商品銷貨	<u>\$ 13,353</u>	<u>\$ 27,495</u>	<u>\$ 2,602</u>

合約負債之變動主要係來自滿足履約義務之時點與客戶付款時點之差異。本公司與部分客戶簽訂合約，於客戶提供待退還或扣抵貸款之保證金後，依合約約定期限提供特定產能予該客戶。

來自年初合約負債於當期認列為收入之金額如下：

	111年度	110年度
<u>來自年初合約負債</u> 商品銷貨	<u>\$ 18,965</u>	<u>\$ 2,602</u>

十八、本年度淨利

(一) 折舊及攤銷

	111年度	110年度
折舊費用依功能別彙總		
營業成本	\$ 4,201	\$ 27,232
營業費用	<u>6,292</u>	<u>10,640</u>
	<u>\$ 10,493</u>	<u>\$ 37,872</u>
攤銷費用依功能別彙總		
營業費用	<u>\$ 3,961</u>	<u>\$ -</u>

(二) 員工福利費用

	<u>111年度</u>	<u>110年度</u>
退職後福利（附註十五）		
確定提撥計畫	\$ 3,058	\$ 2,872
權益交割之股份基礎給付	<u>3,312</u>	<u>50</u>
短期員工福利		
薪資費用	118,537	72,022
勞健保費用	4,516	3,165
其他員工福利	<u>2,347</u>	<u>1,861</u>
	<u>125,400</u>	<u>77,048</u>
員工福利費用合計	<u>\$ 131,770</u>	<u>\$ 79,970</u>
依功能別彙總		
營業成本	\$ 3,894	\$ 2,416
營業費用	<u>127,876</u>	<u>77,554</u>
	<u>\$ 131,770</u>	<u>\$ 79,970</u>

(三) 員工酬勞及董監事酬勞

本公司依修改前章程規定係按當年度修改後扣除分派員工酬勞及董事酬勞前之稅前淨利分別以不低於10%及不高於5%提撥員工酬勞及董監事酬勞；另依110年11月26日股東臨時會決議通過修改後章程規定係按當年度扣除分派員工酬勞及董事酬勞前之稅前淨利分別以1%至25%及不高於5%提撥員工酬勞及董監事酬勞。

111及110年度估列之員工酬勞及董監事酬勞分別於112年2月24日及111年5月13日經董事會決議如下：

估列比例

	<u>111年度</u>	<u>110年度</u>
員工酬勞	14%	6%
董監事酬勞	3%	3%

金 額

	<u>111年度</u>		<u>110年度</u>	
	現	金	現	金
員工酬勞	\$ 25,000		\$ 3,000	
董監事酬勞		5,600		1,400

年度財務報表通過發布日後若金額仍有變動，則依會計估計變動處理，於次一年度調整入帳。

110 及 109 年度員工酬勞及董監事酬勞之實際配發金額與 110 及 109 年度合併財務報表之認列金額並無差異。

有關本公司董事會決議之員工酬勞及董監事酬勞資訊，請至台灣證券交易所「公開資訊觀測站」查詢。

(四) 外幣兌換淨益 (損)

	111年度	110年度
外幣兌換利益總額	\$ 29,033	\$ 3,551
外幣兌換損失總額	(7,617)	(4,953)
外幣兌換淨益 (損)	<u>\$ 21,416</u>	<u>(\$ 1,402)</u>

十九、所得稅

(一) 認列於損益之所得稅

所得稅費用之主要組成項目如下：

	111年度	110年度
當期所得稅		
本年度產生者	\$ 34,587	\$ 15,770
未分配盈餘加徵	23	-
以前年度之調整	(1,519)	(1,413)
	<u>33,091</u>	<u>14,357</u>
遞延所得稅		
本年度產生者	414	(6,137)
以前年度之調整	(401)	12,265
	<u>13</u>	<u>6,128</u>
認列於損益之所得稅費用	<u>\$ 33,104</u>	<u>\$ 20,485</u>

會計所得與所得稅費用之調節如下：

	111年度	110年度
稅前淨利	<u>\$ 177,435</u>	<u>\$ 48,137</u>
稅前淨利按法定稅率計算之		
所得稅費用 (20%)	\$ 35,487	\$ 9,627
稅上不可減除之費損	14	6
未認列之暫時性差異	(500)	-
未分配盈餘加徵	23	-
以前年度之調整	(1,920)	10,852
認列於損益之所得稅費用	<u>\$ 33,104</u>	<u>\$ 20,485</u>

(二) 本年度所得稅負債

	<u>111年12月31日</u>	<u>110年12月31日</u>
本年度所得稅負債		
應付所得稅	<u>\$ 26,522</u>	<u>\$ 13,305</u>

(三) 遞延所得稅資產與負債

遞延所得稅資產及負債之變動如下：

111 年度

	<u>年 初 餘 額</u>	<u>認 列 於 損 益</u>	<u>年 底 餘 額</u>
<u>遞 延 所 得 稅 資 產</u>			
暫時性差異			
未實現存貨跌價損失	\$ 1,210	\$ 663	\$ 1,873
退款負債	481	417	898
未實現兌換損失	151	128	279
模具設備折舊方法財			
稅差異	4,914	(886)	4,028
應付權利金	-	278	278
呆帳損失	-	799	799
	<u>\$ 6,756</u>	<u>\$ 1,399</u>	<u>\$ 8,155</u>
<u>遞 延 所 得 稅 負 債</u>			
暫時性差異			
未實現兌換利益	(\$ 72)	(\$ 1,412)	(\$ 1,484)

110 年度

	<u>年 初 餘 額</u>	<u>認 列 於 損 益</u>	<u>年 底 餘 額</u>
<u>遞 延 所 得 稅 資 產</u>			
暫時性差異			
未實現存貨跌價損失	\$ 1,090	\$ 120	\$ 1,210
退款負債	312	169	481
未實現兌換損失	169	(18)	151
模具設備折舊方法財			
稅差異	-	4,914	4,914
權益法之投資損失	11,304	(11,304)	-
使用權資產	36	(36)	-
	<u>\$ 12,911</u>	<u>(\$ 6,155)</u>	<u>\$ 6,756</u>
<u>遞 延 所 得 稅 負 債</u>			
暫時性差異			
未實現兌換利益	(\$ 99)	\$ 27	(\$ 72)

(四) 所得稅核定情形

本公司之營利事業所得稅申報，截至 109 年度以前之申報案件，業經稅捐稽徵機關核定。

二十、每股盈餘

	單位：每股元	
	111年度	110年度
基本每股盈餘	<u>\$ 5.43</u>	<u>\$ 0.88</u>
稀釋每股盈餘	<u>\$ 5.10</u>	<u>\$ 0.87</u>

用以計算每股盈餘之淨利及普通股加權平均約當股數如下：

本年度淨利

	111年度	110年度
用以計算基本及稀釋每股盈餘之淨利	<u>\$ 144,331</u>	<u>\$ 27,652</u>

股數

	單位：仟股	
	111年度	110年度
用以計算基本及稀釋每股盈餘之普通股加權平均股數	26,582	31,300
具稀釋作用潛在普通股之影響：		
員工酬勞	1,655	324
員工認股權	<u>42</u>	<u>61</u>
用以計算稀釋每股盈餘之普通股加權平均股數	<u>28,279</u>	<u>31,685</u>

若本公司得選擇以股票或現金發放員工酬勞，則計算稀釋每股盈餘時，假設員工酬勞將採發放股票方式，並於該潛在普通股具有稀釋作用時計入加權平均流通在外股數，以計算稀釋每股盈餘。於次年度決議員工酬勞發放股數前計算稀釋每股盈餘時，亦繼續考量該等潛在普通股之稀釋作用。

二一、股份基礎給付協議

本公司分別於 111 年 6 月及 106 年 11 月給與員工認股權 250 仟單位及 2,000 仟單位，每 1 單位可認購普通股 1 股。認股權存續期間分別為 2 年及 5 年，憑證持有人於發行屆滿特定之日起，可行使被給予一定比例之認股權。認股權行使價格分別為新台幣 15 元及 10 元，認股

權發行後，遇有本公司普通股股份發生變動時，認股權行使價格依規定公式予以調整。

員工認股權之相關資訊如下：

員工認股權	111年度		110年度	
	單位(仟)	加權平均 行使價格 (元)	單位(仟)	加權平均 行使價格 (元)
年初流通在外	-	\$ -	2,000	\$ 10.00
本年度給與	250	13.70	-	-
本年度行使	(50)	13.70	(2,000)	10.00
年底流通在外	<u>200</u>		<u>-</u>	
年底可行使	<u>-</u>		<u>-</u>	
本年度給與之認股權加權 平均公允價值(元)	<u>\$ 19.16</u>		<u>\$ -</u>	

於 111 年及 110 年度行使之員工認股權，其於行使日之加權平均淨值分別為 15.03 元及 10.88 元。

截至 111 年及 110 年 12 月 31 日止，流通在外之員工認股權相關資訊如下：

	111年12月31日	110年12月31日
執行價格之範圍(元)	\$13.7	\$10
加權平均剩餘合約期限(年)	1.46年	0.83年

本公司 111 年 6 月及 106 年 11 月給與之員工認股權均使用 Black-Scholes 評價模式，評價模式所採用之輸入值如下：

	111年6月	106年11月
給與日股價	32.55 元	8.66 元
行使價格	15 元	10 元
預期波動率	65.91%	34.38%
存續期間	2 年	5 年
預期股利率	0%	2.5%
無風險利率	0.83%	0.734%

111 及 110 年度認列之酬勞成本分別為 3,312 仟元及 50 仟元。

二二、資本風險管理

合併公司進行資本管理以確保集團內各企業能夠於繼續經營之前提下，藉由將債務及權益餘額最適化，以使股東報酬極大化。合併公司之整體策略與過往年度維持不變。

二三、現金流量資訊

來自籌資活動之負債變動

111 年度

	非現金之變動							111年 12月31日
	111年 1月1日	現金流量	新增租賃	財務成本 攤銷	租賃修改	淨兌換 差額	其他	
租賃負債	\$ 4,840	(\$ 5,871)	\$ 10,995	\$ 216	(\$ 346)	\$ 22	(\$ 216)	\$ 9,640

110 年度

	非現金之變動							110年 12月31日
	110年 1月1日	現金流量	新增租賃	財務成本 攤銷	租賃修改	淨兌換 差額	其他	
租賃負債	\$ 4,742	(\$ 7,153)	\$ 7,266	\$ 186	\$ -	(\$ 15)	(\$ 186)	\$ 4,840

二四、金融工具

(一) 公允價值資訊－非按公允價值衡量之金融工具

合併公司管理階層認為所有非按公允價值衡量之金融資產及金融負債之帳面金額趨近其公允價值。

(二) 金融工具之種類

	111年12月31日	110年12月31日
<u>金融資產</u>		
按攤銷後成本衡量之金融 資產(註1)	\$ 674,637	\$ 439,198
<u>金融負債</u>		
以攤銷後成本衡量(註2)	87,796	135,706

註1：餘額係包含現金及約當現金、債務工具投資、應收帳款淨額(含關係人)、其他應收款(不含應收退稅款)及存出保證金等按攤銷後成本衡量之金融資產。

註2：餘額係包含應付票據(不含應付薪資及獎金)、應付帳款及其他應付款(不含應付獎金及薪資、應付員工酬勞及應付董監事酬勞)及存入保證金等以攤銷後成本衡量之金融負債。

(三) 財務風險管理目的與政策

合併公司主要金融工具包括債務工具投資、應收帳款、應付票據、應付帳款及其他應付款等。合併公司之財務管理部門係為各業務單位提供服務，統籌協調進入國內與國際金融市場操作，藉由依照風險程度與廣度分析暴險之內部風險報告監督及管理合併公司營運有關之財務風險。該等風險包括市場風險（包含匯率風險及利率風險）、信用風險及流動性風險。

1. 市場風險

合併公司之營運活動使合併公司承擔之主要財務風險為外幣匯率變動風險（參閱下述(1)）以及利率變動風險（參閱下述(2)）。

(1) 匯率風險

合併公司從事外幣計價之進銷貨交易，因而使合併公司產生匯率變動暴險。

合併公司於資產負債表日之非功能性貨幣評價之貨幣性資產與貨幣性負債帳面金額，參閱附註二七。

敏感度分析

合併公司主要受到美元匯率波動之影響。

下表詳細說明當新台幣（功能性貨幣）對各攸關外幣之匯率增加及減少 1% 時，合併公司之敏感度分析。1% 係為集團內部向主要管理階層報告匯率風險時所使用之敏感度比率，亦代表管理階層對外幣匯率之合理可能變動範圍之評估。下表正數係表示當新台幣相對於美元升值 1% 時，將使稅前淨利減少之金額；當新台幣相對於美元貶值 1% 時，其對稅前淨利之影響將為同金額之負數。

	111年度	110年度
美元影響	\$ 2,072	\$ 1,398

主要係來自合併公司於資產負債表日尚流通在外美元計價之現金及約當現金、應收帳款、應付帳款、其他應付款及存入保證金。

管理階層認為敏感度分析無法代表匯率固有風險，因資產負債表日之外幣暴險無法反映年中暴險情形。故管理階層仍會依照合併公司之政策進行匯率風險管理。

(2) 利率風險

合併公司於資產負債表日受利率暴險之金融資產帳面金額如下：

	111年12月31日	110年12月31日
具公允價值利率風險		
－金融資產	\$ 360,828	\$ 108,047
－金融負債	9,640	4,840
具現金流量利率風險		
－金融資產	169,023	193,878

敏感度分析

下列敏感度分析係依非衍生工具於資產負債表日之利率暴險而決定。合併公司以市場利率上升／下降 0.1% 作為向管理階層報導利率變動之合理風險評估。在所有其他變數維持不變之情況下，市場利率上升／下降 0.1%，具現金流量利率風險之金融資產將對合併公司 111 及 110 年度之稅前淨利分別增加／減少 169 仟元及 194 仟元，主因合併公司浮動利率存款。

2. 信用風險

信用風險係指交易對方拖欠合約義務而造成合併公司財務損失之風險。截至資產負債表日，合併公司可能因交易對方未履行義務造成財務損失之最大信用風險暴險主要係來自於資產負債表所認列之金融資產帳面金額。

合併公司之信用風險主要係集中於合併公司前三大客戶，截至 111 年及 110 年 12 月 31 日止，應收帳款總額來自前述客戶之比例分別為 65% 及 71%。

3. 流動性風險

合併公司係透過管理及維持足夠部位之現金及約當現金以支應集團營運並減輕現金流量波動之影響。合併公司之營運資金足以支應，故未有因無法籌措資金以履行合約義務之流動性風險。

非衍生性金融負債之流動性及利率風險表

非衍生金融負債剩餘合約到期分析係依合併公司最早可能被要求還款之日期，按金融負債未折現現金流量（包含本金及估計利息）編製。

111年12月31日

	要求即付或 短於1個月	1 ~ 3 個月	3個月~1年	1 ~ 5 年
<u>非衍生金融負債</u>				
無附息負債	\$ 87,117	\$ 17,586	\$ 32,002	\$ -
租賃負債	<u>519</u>	<u>976</u>	<u>4,069</u>	<u>4,433</u>
	<u>\$ 87,636</u>	<u>\$ 18,562</u>	<u>\$ 36,071</u>	<u>\$ 4,433</u>

110年12月31日

	要求即付或 短於1個月	1 ~ 3 個月	3個月~1年	1 ~ 5 年
<u>非衍生金融負債</u>				
無附息負債	\$ 26,048	\$ -	\$ 54,397	\$ -
租賃負債	<u>583</u>	<u>1,291</u>	<u>2,035</u>	<u>1,025</u>
	<u>\$ 26,631</u>	<u>\$ 1,291</u>	<u>\$ 56,432</u>	<u>\$ 1,025</u>

二五、關係人交易

本公司及子公司（係本公司之關係人）間之交易、帳戶餘額、收益及費損於合併時全數予以銷除，故未揭露於本附註。除已於其他附註揭露外，合併公司與其他關係人間之交易如下。

(一) 關係人名稱及其關係

<u>關 係 人 名 稱</u>	<u>與 本 公 司 之 關 係</u>
元太科技股份有限公司（元太科技）	重大影響力之投資者（自111年11月3日起為關係人）
富相科技股份有限公司（富相科技）	實質關係人

(二) 營業收入

帳列項目	關係人類別／名稱	111年度	110年度
銷貨收入	元太科技	\$ 16,659	\$ -
	富相科技	<u>8,937</u>	<u>2,886</u>
		<u>\$ 25,596</u>	<u>\$ 2,886</u>

元太科技於 111 年 11 月 3 日起始為關係人，合併公司對其 111 及 110 年度銷貨金額分別為 239,275 仟元及 64,503 仟元。

合併公司對關係人之銷貨價格及收款條件與一般客戶相當。

(三) 應收關係人款項（不含對關係人放款）

帳列項目	關係人類別／名稱	111年12月31日	110年12月31日
應收帳款	元太科技	\$ 16,255	\$ -
	富相科技	<u>3,193</u>	<u>832</u>
		<u>\$ 19,448</u>	<u>\$ 832</u>

(四) 主要管理階層薪酬

	111年度	110年度
短期員工福利	\$ 41,982	\$ 24,289
退職後福利	573	311
股份基礎給付	<u>1,457</u>	<u>33</u>
	<u>\$ 44,012</u>	<u>\$ 24,633</u>

董事及其他主要管理階層之薪酬係依照個人績效及市場趨勢決定。

二六、重大或有負債及未認列之合約承諾

除已於其他附註所述者外，合併公司於資產負債表日之重大承諾事項及或有事項如下：

合併公司與主要供應商簽訂長期產能合約，其中約定合併公司需購買之相關最低數量及價格；並支付產能保證金美元 2,160 仟元（帳列存出保證金）。

二七、具重大影響之外幣資產及負債資訊

以下資訊係按合併公司功能性貨幣以外之外幣彙總表達，所揭露之匯率係指該等外幣換算至功能性貨幣之匯率。具重大影響之外幣金融資產及負債資訊如下：

111年12月31日

	外	幣	匯	率	帳	面	金	額
<u>金融資產</u>								
<u>貨幣性項目</u>								
美元	\$	8,888	30.71	(美元：新台幣)		\$	272,943	
<u>金融負債</u>								
<u>貨幣性項目</u>								
美元		2,141	30.71	(美元：新台幣)			65,759	

110年12月31日

	外	幣	匯	率	帳	面	金	額
<u>金融資產</u>								
<u>貨幣性項目</u>								
美元	\$	6,671	27.68	(美元：新台幣)		\$	184,651	
<u>金融負債</u>								
<u>貨幣性項目</u>								
美元		1,620	27.68	(美元：新台幣)			44,828	

具重大影響之外幣兌換損益（含已實現及未實現）如下：

外	幣	111年度		110年度	
		匯	率 淨兌換（損）益	匯	率 淨兌換（損）益
美	金	29.805 (美金：新台幣)	\$ 21,416	28.009 (美金：新台幣)	(\$ 1,402)

二八、附註揭露事項

(一) 重大交易事項相關資訊：

1. 資金貸與他人：無。
2. 為他人背書保證：無。
3. 期末持有有價證券情形（不包含投資子公司、關聯企業及合資控制部分）：無。
4. 累積買進或賣出同一有價證券之金額達新臺幣 3 億元或實收資本額 20% 以上：無。
5. 取得不動產之金額達新臺幣 3 億元或實收資本額 20% 以上：無。
6. 處分不動產之金額達新臺幣 3 億元或實收資本額 20% 以上：無。
7. 與關係人進、銷貨之金額達新臺幣 1 億元或實收資本額 20% 以上：無。

8. 應收關係人款項達新臺幣 1 億元或實收資本額 20% 以上：無。
 9. 從事衍生工具交易：無。
 10. 其他：母子公司間及各子公司間之業務關係及重要交易往來情形及金額：附表一。
 11. 被投資公司資訊：無。
- (二) 轉投資事業相關資訊：無。
- (三) 大陸投資資訊：

1. 大陸被投資公司名稱、主要營業項目、實收資本額、投資方式、資金匯出入情形、持股比例、投資損益、期末投資帳面金額、已匯回投資損益及赴大陸地區投資限額：附表二。
2. 與大陸被投資公司直接或間接經由第三地區所發生下列之重大交易事項，及其價格、付款條件、未實現損益：
 - (1) 進貨金額及百分比與相關應付款項之期末餘額及百分比：無。
 - (2) 銷貨金額及百分比與相關應收款項之期末餘額及百分比：無。
 - (3) 財產交易金額及其所產生之損益數額：無。
 - (4) 票據背書保證或提供擔保品之期末餘額及其目的：無。
 - (5) 資金融通之最高餘額、期末餘額、利率區間及當期利息總額：無。
 - (6) 其他對當期損益或財務狀況有重大影響之交易事項，如勞務之提供或收受等：附表一。

(四) 主要股東資訊：不適用。

二九、營運部門資訊

提供給主要營運決策者用以分配資源及評量部門績效之資訊，著重於每一交付或提供之產品或勞務之種類。依 IFRS 8「營運部門」之規定，合併公司因屬單一部門，故無須揭露。

(一) 主要產品及勞務之收入

合併公司繼續營業單位之主要產品及勞務之收入分析如下：

	<u>111年度</u>	<u>110年度</u>
積體電路及電子電路應用設 計	\$ 681,441	\$ 427,792
勞務收入	3,611	3,474
其他勞務收入	328	42
	<u>\$ 685,380</u>	<u>\$ 431,308</u>

(二) 地區別資訊

合併公司來自外部客戶之繼續營業單位收入依營運地點區分與非流動資產按資產所在地區分之資訊列示如下：

	<u>來自外部客戶之收入</u>		<u>非流動資產</u>	
	<u>111年度</u>	<u>110年度</u>	<u>111年12月31日</u>	<u>110年12月31日</u>
中國	\$ 612,372	\$ 356,036	\$ 2,318	\$ 2,428
臺灣	67,680	72,860	96,615	74,645
其他	5,328	2,412	-	-
	<u>\$ 685,380</u>	<u>\$ 431,308</u>	<u>\$ 98,933</u>	<u>\$ 77,073</u>

非流動資產不包括遞延所得稅資產產生之資產。

(三) 主要客戶資訊

來自單一客戶之收入達合併公司收入總額 10% 以上者如下：

	<u>111年度</u>	<u>110年度</u>
客戶 A	\$ 91,500	\$ 71,138
客戶 B	-	47,024
客戶 C	141,635	77,451
客戶 D	239,275	64,503
客戶 E	66,770	34,886
	<u>\$ 539,180</u>	<u>\$ 295,002</u>

聯合聚晶股份有限公司及子公司
 母子公司間及各子公司間之業務關係及重要交易往來情形及金額

民國 111 年 1 月 1 日至 12 月 31 日

附表一

單位：除另予註明者外，
 為新台幣仟元

編號 (註 1)	交易人 名稱	交易往來對象	與交易人之關係(註 2)	交易往來		情形	
				科目	金額(註 4)		交易條件
0	聯合聚晶股份有限公司	深圳市環宇晶點電子科技有限公司	1	研發費用—其他	\$ 30,882	註 5	5%

註 1：母公司及子公司相互間之業務往來資訊應分別於編號欄註明，編號之填寫方法如下：

1. 母公司填 0。
 2. 子公司依公司別由阿拉伯數字 1 開始依序編號。
- 註 2：與交易人之關係有以下三種，標示種類即可：
1. 母公司對子公司。
 2. 子公司對母公司。
 3. 子公司對子公司。

註 3：交易往來金額佔合併總營收或總資產比率之計算，若屬資產負債項目者，以期末餘額佔合併總資產之方式計算；若屬損益項目者，以期中累積金額佔合併總營收之方式計算。

註 4：相關交易已於合併財務報表沖銷。

註 5：交易價格係屬議定，收付款條件與一般交易相同。

會計師查核報告

聯合聚晶股份有限公司 公鑒：

查核意見

聯合聚晶股份有限公司民國 111 年及 110 年 12 月 31 日之個體資產負債表，暨民國 111 年及 110 年 1 月 1 日至 12 月 31 日之個體綜合損益表、個體權益變動表、個體現金流量表，以及個體財務報告附註（包括重大會計政策彙總），業經本會計師查核竣事。

依本會計師之意見，上開個體財務報告在所有重大方面係依照證券發行人財務報告編製準則，足以允當表達聯合聚晶股份有限公司民國 111 年及 110 年 12 月 31 日之個體財務狀況，暨民國 111 年及 110 年 1 月 1 日至 12 月 31 日之個體財務績效及個體現金流量。

查核意見之基礎

本會計師係依照會計師查核簽證財務報表規則及審計準則執行查核工作。本會計師於該等準則下之責任將於會計師查核個體財務報告之責任段進一步說明。本會計師所隸屬事務所受獨立性規範之人員已依會計師職業道德規範，與聯合聚晶股份有限公司保持超然獨立，並履行該規範之其他責任。本會計師相信已取得足夠及適切之查核證據，以作為表示查核意見之基礎。

特定客戶銷貨收入真實性

聯合聚晶股份有限公司民國 111 年度對特定銷貨客戶之銷貨收入為新台幣 265,662 仟元，占合併銷貨收入約 39%，由於該特定客戶係從事積體電路產品之經銷，且金額對財務報表整體造成重大影響，是以將該特定客戶銷貨收入之真實性列為關鍵查核事項。

與該特定客戶銷貨收入相關之會計政策，請參閱個體財務報告附註四。

本會計師於查核中因應該關鍵查核事項之程序如下：

1. 瞭解及測試上述特定客戶銷貨收入相關之內部控制制度設計與執行有效性。
2. 針對該特定客戶發函詢證，詢證內容包含 111 年 12 月 31 日應收帳款餘額及全年度收入總額。
3. 就該特定客戶之銷貨收入明細執行抽核，檢視相關交易文件，包括客戶訂單、出貨文件及收款憑證等，確認其收入認列之真實性。
4. 抽核期後銷貨退回及折讓發生情形與期後收款，確認銷貨收入認列之合理性。

管理階層與治理單位對個體財務報告之責任

管理階層之責任係依照證券發行人財務報告編製準則編製允當表達之個體財務報告，且維持與個體財務報告編製有關之必要內部控制，以確保個體財務報告未存有導因於舞弊或錯誤之重大不實表達。

於編製個體財務報告時，管理階層之責任亦包括評估聯合聚晶股份有限公司繼續經營之能力、相關事項之揭露，以及繼續經營會計基礎之採用，除非管理階層意圖清算聯合聚晶股份有限公司或停止營業，或除清算或停業外別無實際可行之其他方案。

聯合聚晶股份有限公司之治理單位（含審計委員會）負有監督財務報導流程之責任。

會計師查核個體財務報告之責任

本會計師查核個體財務報告之目的，係對個體財務報告整體是否存有導因於舞弊或錯誤之重大不實表達取得合理確信，並出具查核報告。合理確信係高度確信，惟依照審計準則執行之查核工作無法保證必能偵出個體財務報告存有之重大不實表達。不實表達可能導因於舞弊或錯誤。如不實表達之個別金額或彙總數可合理預期將影響個體財務報告使用者所作之經濟決策，則被認為具有重大性。

本會計師依照審計準則查核時，運用專業判斷及專業懷疑。本會計師亦執行下列工作：

1. 辨認並評估個體財務報告導因於舞弊或錯誤之重大不實表達風險；對所評估之風險設計及執行適當之因應對策；並取得足夠及適切之查核證據以作為查核意見之基礎。因舞弊可能涉及共謀、偽造、故意遺漏、不實聲明或踰越內部控制，故未偵出導因於舞弊之重大不實表達之風險高於導因於錯誤者。
2. 對與查核攸關之內部控制取得必要之瞭解，以設計當時情況下適當之查核程序，惟其目的非對聯合聚晶股份有限公司內部控制之有效性表示意見。
3. 評估管理階層所採用會計政策之適當性，及其所作會計估計與相關揭露之合理性。
4. 依據所取得之查核證據，對管理階層採用繼續經營會計基礎之適當性，以及使聯合聚晶股份有限公司繼續經營之能力可能產生重大疑慮之事件或情況是否存在重大不確定性，作出結論。本會計師若認為該等事件或情況存在重大不確定性，則須於查核報告中提醒個體財務報告使用者注意個體財務報告之相關揭露，或於該等揭露係屬不適當時修正查核意見。本會計師之結論係以截至查核報告日所取得之查核證據為基礎。惟未來事件或情況可能導致聯合聚晶股份有限公司不再具有繼續經營之能力。
5. 評估個體財務報告（包括相關附註）之整體表達、結構及內容，以及個體財務報告是否允當表達相關交易及事件。
6. 對於聯合聚晶股份有限公司內組成個體之財務資訊取得足夠及適切之查核證據，以對個體財務報告表示意見。本會計師負責查核案件之指導、監督及執行，並負責形成聯合聚晶股份有限公司查核意見。

本會計師與治理單位溝通之事項，包括所規劃之查核範圍及時間，以及重大查核發現（包括於查核過程中所辨認之內部控制顯著缺失）。

本會計師從與治理單位溝通之事項中，決定對聯合聚晶股份有限公司民國 111 年度個體財務報告查核之關鍵查核事項。本會計師於查核報告中敘明該等事項，除非法令不允許公開揭露特定事項，或在極罕見情況下，本會計師決定不於查核報告中溝通特定事項，因可合理預期此溝通所產生之負面影響大於所增進之公眾利益。

勤業眾信聯合會計師事務所

會計師 簡 明 彥



簡 明 彥

會計師 邱 政 俊



邱 政 俊

金融監督管理委員會核准文號
金管證審字第 1000028068 號

金融監督管理委員會核准文號
金管證六字第 0930160267 號

中 華 民 國 112 年 3 月 10 日



民國 111 年及 110 年 12 月 31 日

單位：新台幣仟元

代 碼	資 產	111年12月31日			110年12月31日		
		金	額	%	金	額	%
	流動資產						
1100	現金及約當現金（附註四及六）	\$	318,442	40	\$	233,876	48
1136	按攤銷後成本衡量之金融資產－流動（附註四及七）		222,500	28		52,500	11
1170	應收帳款（附註四、八及十七）		28,327	4		71,704	15
1180	應收帳款－關係人（附註四、八、十七及二五）		19,448	2		4,693	1
1200	其他應收款（附註四及八）		3,620	-		1,898	-
1310	存貨（附註四、五及九）		97,130	12		31,169	7
1410	預付款項		1,560	-		1,129	-
1470	其他流動資產		258	-		21	-
11XX	流動資產總計		<u>691,285</u>	<u>86</u>		<u>396,990</u>	<u>82</u>
	非流動資產						
1550	採用權益法之投資（附註四及十）		6,902	1		4,346	1
1600	不動產、廠房及設備（附註四及十一）		9,207	1		2,954	1
1755	使用權資產（附註四及十二）		7,963	1		3,287	1
1780	無形資產（附註四及十三）		7,894	1		-	-
1840	遞延所得稅資產（附註四及十九）		8,155	1		6,756	1
1920	存出保證金（附註四及二六）		70,988	9		64,313	13
1990	其他非流動資產		563	-		4,091	1
15XX	非流動資產總計		<u>111,672</u>	<u>14</u>		<u>85,747</u>	<u>18</u>
1XXX	資 產 總 計	\$	<u>802,957</u>	<u>100</u>	\$	<u>482,737</u>	<u>100</u>
	負 債 及 權 益						
	流動負債						
2130	合約負債－流動（附註四及十七）	\$	7,617	1	\$	17,975	4
2150	應付票據		24,685	3		4,281	1
2170	應付帳款		64,283	8		42,103	9
2200	其他應付款（附註十四）		39,884	5		108,346	22
2230	本期所得稅負債（附註四及十九）		26,522	3		13,305	3
2257	退款負債－流動（附註十七）		4,490	1		2,407	1
2280	租賃負債－流動（附註四及十二）		3,697	1		2,334	-
2399	其他流動負債		1,724	-		1,269	-
21XX	流動負債總計		<u>172,902</u>	<u>22</u>		<u>192,020</u>	<u>40</u>
	非流動負債						
2527	合約負債－非流動（附註四及十七）		5,736	1		8,204	2
2570	遞延所得稅負債（附註四及十九）		1,484	-		72	-
2580	租賃負債－非流動（附註四及十二）		4,347	-		1,008	-
2645	存入保證金		13,330	2		-	-
25XX	非流動負債總計		<u>24,897</u>	<u>3</u>		<u>9,284</u>	<u>2</u>
2XXX	負債總計		<u>197,799</u>	<u>25</u>		<u>201,304</u>	<u>42</u>
	權益（附註四、十六及二一）						
3100	股 本		377,699	47		244,285	51
3200	資本公積		74,698	9		4,345	1
	保留盈餘						
3310	法定盈餘公積		9,855	1		7,090	1
3350	未分配盈餘		144,947	18		27,810	6
3300	保留盈餘總計		<u>154,802</u>	<u>19</u>		<u>34,900</u>	<u>7</u>
	其他權益						
3410	國外營運機構財務報表換算之兌換差額	(2,041)	-	(2,097)	(1)
3XXX	權益總計		<u>605,158</u>	<u>75</u>		<u>281,433</u>	<u>58</u>
	負 債 與 權 益 總 計	\$	<u>802,957</u>	<u>100</u>	\$	<u>482,737</u>	<u>100</u>

後附之附註係本個體財務報告之一部分。

董事長：李威德



經理人：蘇群能



會計主管：趙玉琴



聯合聚晶股份有限公司

個體綜合損益表

民國 111 年及 110 年 1 月 1 日至 12 月 31 日

單位：新台幣仟元，惟
每股盈餘為元

代 碼		111年度		110年度	
		金 額	%	金 額	%
4100	營業收入（附註四、十七及二五）	\$ 684,907	100	\$ 408,110	100
5110	營業成本（附註九、十八及二五）	<u>357,881</u>	<u>52</u>	<u>272,618</u>	<u>67</u>
5900	營業毛利	<u>327,026</u>	<u>48</u>	<u>135,492</u>	<u>33</u>
	營業費用（附註十八及二五）				
6100	推銷費用	18,850	3	10,494	2
6200	管理費用	65,548	9	32,477	8
6300	研究發展費用	86,833	13	37,454	9
6450	預期信用減損損失	<u>4,517</u>	<u>1</u>	<u>-</u>	<u>-</u>
6000	營業費用合計	<u>175,748</u>	<u>26</u>	<u>80,425</u>	<u>19</u>
6900	營業淨利	<u>151,278</u>	<u>22</u>	<u>55,067</u>	<u>14</u>
	營業外收入及支出				
7050	財務成本（附註四）	(174)	-	(140)	-
7070	採權益法認列之子公司 利益（損失）之份額 （附註四及十）	2,500	1	(4,805)	(1)
7100	利息收入（附註四）	1,917	-	447	-
7190	其他收入	418	-	80	-
7230	外幣兌換利益（附註四 及十八）	21,496	3	-	-
7630	外幣兌換損失（附註四 及十八）	<u>-</u>	<u>-</u>	<u>(2,512)</u>	<u>(1)</u>
7000	營業外收入及支出 合計	<u>26,157</u>	<u>4</u>	<u>(6,930)</u>	<u>(2)</u>

（接次頁）

(承前頁)

代 碼	111年度		110年度		
	金 額	%	金 額	%	
7900	稅前淨利	\$ 177,435	26	\$ 48,137	12
7950	所得稅費用(附註四及十九)	33,104	5	20,485	5
8200	本年度淨利	144,331	21	27,652	7
	其他綜合損益				
8360	後續可能重分類至損益 之項目				
8361	國外營運機構財務 報表換算之兌換 差額(附註四)	56	-	(73)	-
8300	本年度其他綜合損 益合計	56	-	(73)	-
8500	本年度綜合損益總額	\$ 144,387	21	\$ 27,579	7
	每股盈餘(附註二十)				
9710	基 本	\$ 5.43		\$ 0.88	
9810	稀 釋	\$ 5.10		\$ 0.87	

後附之附註係本個體財務報告之一部分。

董事長：李威德



經理人：蘇群能



會計主管：趙玉琴





民國 111 年 12 月 31 日

單位：新台幣仟元

代碼	110 年 1 月 1 日 餘額	資 本 公 積			保 留 盈 餘 (附 註 四 及 十 六)	未 分 配 盈 餘 (附 註 四 及 十 六)	其 他 權 益	總 計
		股 本 (附 註 四 及 十 六)	普 通 股 本 (附 註 四 及 十 六)	積 累 盈 餘 (附 註 四 及 十 六)				
A1	30,572	\$ 305,714	\$ 4,295	\$ 5,171	\$ 19,571	(\$ 2,024)	\$ 332,727	
B1	-	-	-	1,919	(1,919)	-	-	
B5	-	-	-	-	(17,494)	-	(17,494)	
D1	-	-	-	-	27,652	-	27,652	
D3	-	-	-	-	-	(73)	(73)	
D5	-	-	-	-	27,652	(73)	27,579	
N1	-	-	50	-	-	-	50	
E3	(8,143)	(81,429)	-	-	-	-	(81,429)	
G1	2,000	20,000	-	-	-	-	20,000	
Z1	24,429	244,285	4,345	7,090	27,810	(2,097)	281,433	
B1	-	-	-	2,765	(2,765)	-	-	
B5	-	-	-	-	(24,429)	-	(24,429)	
D1	-	-	-	-	144,331	-	144,331	
D3	-	-	-	-	-	56	56	
D5	-	-	-	-	144,331	56	144,387	
N1	-	-	3,312	-	-	-	3,312	
E1	13,291	132,914	66,856	-	-	-	199,770	
G1	50	500	185	-	-	-	685	
Z1	37,770	\$ 377,699	\$ 74,698	\$ 9,855	\$ 144,947	(\$ 2,041)	\$ 605,158	

後附之附註係本個體財務報告之一部分。



經理人：蘇群能



董事長：李威德



會計主管：趙玉琴

聯合聚晶股份有限公司

個體現金流量表

民國 111 年及 110 年 1 月 1 日至 12 月 31 日

單位：新台幣仟元

代 碼		111年度	110年度
	營業活動之現金流量		
A10000	本年度稅前淨利	\$ 177,435	\$ 48,137
A20010	收益費損項目		
A20100	折舊費用	8,415	35,647
A20200	攤銷費用	3,961	-
A20300	預期信用減損損失	4,517	-
A20900	財務成本	174	140
A21200	利息收入	(1,917)	(447)
A21900	股份基礎給付酬勞成本	3,312	50
A22300	採用權益法之子公司損益份額	(2,500)	4,805
A23700	存貨跌價及呆滯損失	3,316	600
A24100	未實現外幣兌換利益	(5,604)	-
A30000	營業資產及負債之淨變動數		
A31150	應收帳款	38,860	(40,569)
A31160	應收帳款－關係人	(14,755)	19,651
A31180	其他應收款	(1,469)	(1,103)
A31200	存 貨	(69,277)	16,007
A31220	預付款項	(431)	(735)
A31240	其他流動資產	(237)	11
A31990	存出保證金	-	(59,789)
A32125	合約負債	(12,826)	24,311
A32130	應付票據	20,404	1,324
A32150	應付帳款	22,180	14,873
A32180	其他應付款	12,967	9,374
A32230	其他流動負債	455	386
A32990	退款負債	2,083	848
A33000	營運產生之現金	189,063	73,521
A33100	收取之利息	1,664	489
A33300	支付之利息	(174)	(140)
A33500	支付之所得稅	(19,874)	(4,000)
AAAA	營業活動之淨現金流入	170,679	69,870

(接次頁)

(承前頁)

代 碼		111年度	110年度
	投資活動之現金流量		
B00040	取得按攤銷後成本衡量之金融資產	(\$ 222,500)	\$ -
B00050	處分按攤銷後成本衡量之金融資產	52,500	-
B02700	購置不動產、廠房及設備	(7,082)	(1,197)
B03700	存出保證金增加	-	(1,048)
B04500	取得購置無形資產	(11,855)	-
B06700	其他非流動資產	-	(563)
B07100	預付設備款增加	-	(3,528)
BBBB	投資活動之淨現金流出	(188,937)	(6,336)
	籌資活動之現金流量		
C03000	存入保證金增加	12,259	-
C04020	租賃本金償還	(4,032)	(5,021)
C04500	發放現金股利	(24,429)	(17,494)
C04600	現金增資	199,770	-
C04700	現金減資	(81,429)	-
C04800	員工執行認股權	685	20,000
CCCC	籌資活動之淨現金流入(出)	102,824	(2,515)
EEEE	現金及約當現金淨增加數	84,566	61,019
E00100	年初現金及約當現金餘額	233,876	172,857
E00200	年底現金及約當現金餘額	<u>\$ 318,442</u>	<u>\$ 233,876</u>

後附之附註係本個體財務報告之一部分。

董事長：李威德



經理人：蘇群能



會計主管：趙玉琴



聯合聚晶股份有限公司

個體財務報告附註

民國 111 年及 110 年 1 月 1 日至 12 月 31 日

(除另註明外，金額以新台幣仟元為單位)

一、公司沿革

聯合聚晶股份有限公司(以下簡稱「本公司」)於 88 年 10 月 13 日經經濟部核准設立，主要經營項目係積體電路及電子電路應用設計等之技術服務與買賣業務。

本個體財務報告係以本公司之功能性貨幣新台幣表達。

二、通過財務報告之日期及程序

本個體財務報告於 112 年 2 月 24 日經董事會通過。

三、新發布及修訂準則及解釋之適用

(一) 首次適用金融監督管理委員會(以下稱「金管會」)認可並發布生效之國際財務報導準則(IFRS)、國際會計準則(IAS)、解釋(IFRIC)及解釋公告(SIC)(以下稱「IFRSs」)

本公司評估適用修正後之金管會認可並發布生效之 IFRSs 將不致造成本公司會計政策之重大變動。

(二) 112 年適用之金管會認可之 IFRSs

<u>新發布 / 修正 / 修訂準則及解釋</u>	<u>IASB 發布之生效日</u>
IAS 1 之修正「會計政策之揭露」	2023 年 1 月 1 日(註 1)
IAS 8 之修正「會計估計值之定義」	2023 年 1 月 1 日(註 2)
IAS 12 之修正「與單一交易所產生之資產及負債有關之遞延所得稅」	2023 年 1 月 1 日(註 3)

註 1：於 2023 年 1 月 1 日以後開始之年度報導期間適用此項修正。

註 2：於 2023 年 1 月 1 日以後開始之年度報導期間所發生之會計估計值變動及會計政策變動適用此項修正。

註 3：除於 2022 年 1 月 1 日就租賃及除役義務之暫時性差異認列遞延所得稅外，該修正係適用於 2022 年 1 月 1 日以後所發生之交易。

截至本個體財務報告通過發布日止，本公司經評估上述準則、解釋之修正將不致對財務狀況與財務績效無重大之影響。

(三) 國際會計準則理事會（以下稱「IASB」）已發布但尚未經金管會認可並發布生效之 IFRSs

新發布 / 修正 / 修訂準則及解釋	IASB 發布之生效日 (註1)
IFRS 10 及 IAS 28 之修正「投資者與其關聯企業或合資間之資產出售或投入」	未定
IFRS 16 之修正「售後租回中之租賃負債」	2024 年 1 月 1 日 (註 2)
IFRS 17「保險合約」	2023 年 1 月 1 日
IFRS 17 之修正	2023 年 1 月 1 日
IFRS 17 之修正「初次適用 IFRS 17 及 IFRS 9—比較資訊」	2023 年 1 月 1 日
IAS 1 之修正「負債分類為流動或非流動」	2023 年 1 月 1 日
IAS 1 之修正「具合約條款之非流動負債」	2024 年 1 月 1 日

註 1：除另註明外，上述新發布 / 修正 / 修訂準則或解釋係於各該日期以後開始之年度報導期間生效。

註 2：賣方兼承租人應對初次適用 IFRS 16 日後簽訂之售後租回交易追溯適用 IFRS 16 之修正。

截至本個體財務報告通過發布日止，本公司仍持續評估上述準則、解釋之修正對財務狀況與財務績效之影響，相關影響待評估完成時予以揭露。

四、重大會計政策之彙總說明

(一) 遵循聲明

本個體財務報告係依照證券發行人財務報告編製準則編製。

(二) 編製基礎

本個體財務報告係依歷史成本基礎編製。

本公司於編製個體財務報告時，對投資子公司係採權益法處理。為使本個體財務報告之本年度損益、其他綜合損益及權益與本公司合併財務報告中歸屬於本公司業主之本年度損益、其他綜合損

益及權益相同，個體基礎與合併基礎下若干會計處理差異係調整「採用權益法之投資」、「採用權益法之子公司損益份額」及「採用權益法之子公司其他綜合損益份額」暨相關權益項目。

(三) 資產與負債區分流動與非流動之標準

流動資產包括：

1. 主要為交易目的而持有之資產；
2. 預期於資產負債表日後 12 個月內實現之資產；及
3. 現金及約當現金（但不包括於資產負債表日後逾 12 個月用以交換或清償負債而受到限制者）。

流動負債包括：

1. 主要為交易目的而持有之負債；
2. 於資產負債表日後 12 個月內到期清償之負債，以及
3. 不能無條件將清償期限遞延至資產負債表日後至少 12 個月之負債。

非屬上述流動資產或流動負債者，係分類為非流動資產或非流動負債。

(四) 外 幣

本公司編製個體財務報告時，以本公司功能性貨幣以外之貨幣（外幣）交易者，依交易日匯率換算為功能性貨幣記錄。

外幣貨幣性項目於每一資產負債表日以收盤匯率換算。因交割貨幣性項目或換算貨幣性項目產生之兌換差額，於發生當期認列於損益。

以歷史成本衡量之外幣非貨幣性項目係以交易日之匯率換算，不再重新換算。

於編製個體財務報告時，國外營運機構（包含營運所在國家或使用之貨幣與本公司不同之子公司）之資產及負債以每一資產負債表日匯率換算為新台幣。收益及費損項目係以當期平均匯率換算，所產生之兌換差額列於其他綜合損益。

(五) 存 貨

存貨包括商品、原料、製成品及在製品，存貨係以成本與淨變現價值孰低衡量，比較成本與淨變現價值時除同類別存貨外係以個別項目為基礎。淨變現價值係指在正常情況下之估計售價減除至完工尚需投入之估計成本及完成出售所需之估計成本後之餘額。存貨成本之計算係採加權平均法。

(六) 投資子公司

本公司採用權益法處理對子公司之投資。

子公司係指本公司具有控制之個體。

權益法下，投資原始依成本認列，取得日後帳面金額係隨本公司所享有之子公司損益及其他綜合損益份額與利潤分配而增減。此外，針對本公司可享有子公司其他權益之變動係按持股比例認列。

本公司與子公司之順流交易未實現損益於個體財務報告予以銷除。本公司與子公司之逆流及側流交易所產生之損益，僅在與本公司對子公司權益無關之範圍內，認列於個體財務報告。

(七) 不動產、廠房及設備

不動產、廠房及設備係以成本認列，後續以成本減除累計折舊後之金額衡量。

不動產、廠房及設備於耐用年限內按直線基礎提列折舊，對每一重大部分單獨提列折舊。本公司至少於每一年度結束日對估計耐用年限、殘值及折舊方式進行檢視，並推延適用會計估計變動之影響。

不動產、廠房及設備除列時，淨處分價款與該資產帳面金額間之差額係認列於損益。

(八) 無形資產

1. 單獨取得

單獨取得之有限耐用年限無形資產原始以成本衡量，後續係以成本減除累計攤銷及累計減損損失後之金額衡量。無形資產於耐用年限內按直線基礎進行攤銷，本公司至少於每一年度

結束日對估計耐用年限、殘值及攤銷方法進行檢視，並推延適用會計估計變動之影響。

2. 除 列

無形資產除列時，淨處分價款與該資產帳面金額間之差額係認列於當期損益。

(九) 不動產、廠房及設備、使用權資產及無形資產之減損

本公司於每一資產負債表日評估是否有任何跡象顯示不動產、廠房及設備、使用權資產及無形資產可能已減損。若有任一減損跡象存在，則估計該資產之可回收金額。倘無法估計個別資產之可回收金額，本公司估計該資產所屬現金產生單位之可回收金額。

可回收金額為公允價值減出售成本與其使用價值之較高者。個別資產或現金產生單位之可回收金額若低於其帳面金額時，將該資產或現金產生單位之帳面金額調減至其可回收金額，減損損失係認列於損益。

當減損損失於後續迴轉時，該資產或現金產生單位相關資產之帳面金額調增至修訂後之可回收金額，惟增加後之帳面金額以不超過該資產或現金產生單位相關資產若未於以前年度認列減損損失時所決定之帳面金額（減除攤銷或折舊）。減損損失之迴轉係認列於損益。

(十) 金融工具

金融資產與金融負債於本公司成為該工具合約條款之一方時認列於個體資產負債表。

原始認列金融資產與金融負債時，若金融資產或金融負債非屬透過損益按公允價值衡量者，係按公允價值加計直接可歸屬於取得或發行金融資產或金融負債之交易成本衡量。直接可歸屬於取得或發行透過損益按公允價值衡量之金融資產或金融負債之交易成本，則立即認列為損益。

1. 金融資產

金融資產之慣例交易係採交易日會計認列及除列。

(1) 衡量種類

本公司所持有之金融資產種類為按攤銷後成本衡量之金融資產。

按攤銷後成本衡量之金融資產

本公司投資金融資產若同時符合下列兩條件，則分類為按攤銷後成本衡量之金融資產：

- A. 係於某經營模式下持有，該模式之目的係持有金融資產以收取合約現金流量；及
- B. 合約條款產生特定日期之現金流量，該等現金流量完全為支付本金及流通在外本金金額之利息。

按攤銷後成本衡量之金融資產（包括現金及約當現金、按攤銷後成本衡量之金融資產、應收帳款（含關係人）、其他應收款及存出保證金）於原始認列後，係以有效利息法決定之總帳面金額減除任何減損損失之攤銷後成本衡量，任何外幣兌換損益則認列於損益。

除下列兩種情況外，利息收入係以有效利率乘以金融資產總帳面金額計算：

- A. 購入或創始之信用減損金融資產，利息收入係以信用調整後有效利率乘以金融資產攤銷後成本計算。
- B. 非屬購入或創始之信用減損，但後續變成信用減損之金融資產，應自信用減損後之次一報導期間起以有效利率乘以金融資產攤銷後成本計算利息收入。

信用減損金融資產係指發行人或債務人已發生重大財務困難、違約、債務人很有可能聲請破產或其他財務重整或由於財務困難而使金融資產之活絡市場消失。

約當現金包括自取得日起 3 個月內、高度流動性、可隨時轉換成定額現金且價值變動風險甚小之定期存款，係用於滿足短期現金承諾。

(2) 金融資產之減損

本公司於每一資產負債表日按預期信用損失評估按攤銷後成本衡量之金融資產（含應收帳款）之減損損失。

應收帳款按存續期間預期信用損失認列備抵損失。其他金融資產係先評估自原始認列後信用風險是否顯著增加，若未顯著增加，則按 12 個月預期信用損失認列備抵損失，若已顯著增加，則按存續期間預期信用損失認列備抵損失。

預期信用損失係以發生違約之風險作為權重之加權平均信用損失。12 個月預期信用損失係代表金融工具於報導日後 12 個月內可能違約事項所產生之預期信用損失，存續期間預期信用損失則代表金融工具於預期存續期間所有可能違約事項產生之預期信用損失。

本公司為內部信用風險管理目的，在不考量所持有擔保品之前提下，判定有內部或外部資訊顯示債務人已不可能清償債務代表金融資產已發生違約。

所有金融資產之減損損失係藉由備抵帳戶調降其帳面金額。

(3) 金融資產之除列

本公司僅於對來自金融資產現金流量之合約權利失效，或已移轉金融資產且該資產所有權之幾乎所有風險及報酬已移轉予其他企業時，始將金融資產除列。

按攤銷後成本衡量之金融資產整體除列時，其帳面金額與所收取對價間之差額係認列於損益。

2. 權益工具

本公司發行之權益工具係以取得之價款扣除直接發行成本後之金額認列。

3. 金融負債

(1) 後續衡量

所有金融負債係以有效利息法按攤銷後成本衡量。

(2) 金融負債之除列

除列金融負債時，其帳面金額與所支付對價（包含任何所移轉之非現金資產或承擔之負債）間之差額認列為損益。

(十一) 收入認列

本公司於客戶合約辨認履約義務後，將交易價格分攤至各履約義務，並於滿足各履約義務時認列收入。

商品銷貨收入來自積體電路產品之銷售。由於積體電路產品於貿易條件達成時，客戶對商品已有訂定價格與使用之權利且負有再銷售之主要責任，並承擔商品陳舊過時風險，本公司係於該時點認列收入及應收帳款。

去料加工時，加工產品所有權之控制並未移轉，是以去料時不認列收入。

(十二) 租賃

本公司於合約成立日評估合約是否係屬（或包含）租賃。

本公司為承租人，除適用認列豁免之低價值標的資產租賃及短期租賃之租賃給付係按直線基礎於租賃期間內認列為費用，其他租賃皆於租賃開始日認列使用權資產及租賃負債。

使用權資產原始按成本（包含租賃負債之原始衡量金額）衡量，後續按成本減除累計折舊後之金額衡量，並調整租賃負債之再衡量數。使用權資產係單獨表達於個體資產負債表。

使用權資產採直線基礎自租賃開始日起至耐用年限屆滿時或租賃期間屆滿時兩者之較早者提列折舊。若租賃期間屆滿時將取得標的資產所有權，或若使用權資產之成本反映購買選擇權之行使，則自租賃開始日起至標的資產耐用年限屆滿時提列折舊。

租賃負債原始按租賃給付（包含固定給付）之現值衡量。若租賃隱含利率容易確定，租賃給付使用該利率折現。若該利率並非容易確定，則使用承租人增額借款利率。

後續，租賃負債採有效利息法按攤銷後成本基礎衡量，且利息費用係於租賃期間分攤。租賃期間或用於決定租賃給付之指數或費率變動導致未來租賃給付有變動，本公司再衡量租賃負債，並相對調整使用權資產，惟若使用權資產之帳面金額已減至零，則剩餘之再衡量金額認列於損益中。租賃負債係單獨表達於個體資產負債表。

(十三) 員工福利

1. 短期員工福利

短期員工福利相關負債係以換取員工服務而預期支付之非折現金額衡量。

2. 退職後福利

確定提撥退休計畫之退休金係於員工提供服務期間將應提撥之退休金數額認列為費用。

(十四) 股份基礎給付協議

給與員工之員工認股權

員工認股權係按給與日權益工具之公允價值及預期既得之最佳估計數量，於既得期間內以直線基礎認列費用，並同時調整資本公積－員工認股權。若其於給與日立即既得，係於給與日全數認列費用。

本公司於每一資產負債表日修正預期既得之員工認股權估計數量。若有修正原估計數量，其影響數係認列為損益，使累計費用反映修正之估計數，並相對調整資本公積－員工認股權。

(十五) 所得稅

所得稅費用係當期所得稅及遞延所得稅之總和。

1. 當期所得稅

本公司依所得稅申報轄區所制定之法規決定當期所得（損失），據以計算應付（可回收）之所得稅。

依中華民國所得稅法規定計算之未分配盈餘加徵所得稅，係於股東會決議年度認列。

以前年度應付所得稅之調整，列入當期所得稅。

2. 遞延所得稅

遞延所得稅係依帳載資產及負債帳面金額與計算課稅所得之課稅基礎二者所產生之暫時性差異計算。

遞延所得稅負債一般係就所有應課稅暫時性差異予以認列，而遞延所得稅資產則於很有可能具有課稅所得以供可減除暫時性差異等支出所產生之所得稅抵減使用時認列。

遞延所得稅資產之帳面金額於每一資產負債表日予以重新檢視，並針對已不再很有可能具有足夠之課稅所得以供其回收所有或部分資產者，調減帳面金額。原未認列為遞延所得稅資產者，亦於每一資產負債表日予以重新檢視，並在未來很有可能產生課稅所得以供其回收所有或部分資產者，調增帳面金額。

遞延所得稅資產及負債係以預期資產實現或負債清償當期之稅率衡量，該稅率係以資產負債表日已立法成已實質性立法之稅率及稅法為基礎。遞延所得稅負債及資產之衡量係反映本公司於資產負債表日預期回收或清償其資產及負債帳面金額之方式所產生之租稅後果。

3. 當期及遞延所得稅

當期及遞延所得稅係認列於損益，惟與認列於其他綜合損益之項目相關之當期及遞延所得稅係認列於其他綜合損益。

五、重大會計判斷、估計及假設不確定性之主要來源

本公司於採用會計政策時，對於不易自其他來源取得相關資訊者，管理階層必須基於歷史經驗及其他攸關之因素作出相關之判斷、估計及假設。實際結果可能與估計有所不同。

管理階層將對估計與基本假設持續檢視。若估計之修正僅影響當期，則於修正當期認列；若會計估計之修正同時影響當期及未來期間，則於修正當期及未來期間認列。

估計及假設不確定性之主要來源－存貨之減損

存貨淨變現價值係正常營業過程中之估計售價減除至完工尚需投入之估計成本及完成出售所需之估計成本後之餘額估計，該等估計係依目前市場狀況及類似產品之歷史銷售經驗評估，市場情況之改變可能重大影響該等估計結果。

六、現金及約當現金

	<u>111年12月31日</u>	<u>110年12月31日</u>
庫存現金及零用金	\$ 50	\$ 50
銀行支票及活期存款	184,472	191,326
約當現金		
原始到期日在3個月		
以內之銀行定期存款	<u>133,920</u>	<u>42,500</u>
合 計	<u>\$318,442</u>	<u>\$233,876</u>

活期存款及原始到期日在3個月以內之銀行定期存款於資產負債表日之利率區間如下：

	<u>111年12月31日</u>	<u>110年12月31日</u>
活期存款	0.55%~1.05%	0.02%~0.04%
原始到期日在3個月以內之		
銀行定期存款	0.975%~4.38%	0.35%~0.41%

七、按攤銷後成本衡量之金融資產

	<u>111年12月31日</u>	<u>110年12月31日</u>
<u>流 動</u>		
原始到期日超過3個月以上之定		
期存款	<u>\$222,500</u>	<u>\$ 52,500</u>

截至111年及110年12月31日止，原始到期日超過3個月之定期存款利率區間分別為0.91%~1.185%及0.41%~0.56%。

八、應收帳款及其他應收款

	<u>111年12月31日</u>	<u>110年12月31日</u>
<u>應收帳款</u>		
按攤銷後成本衡量		
總帳面金額	\$ 32,844	\$ 71,704
減：備抵損失	(4,517)	-
應收帳款淨額	<u>\$ 28,327</u>	<u>\$ 71,704</u>
<u>應收帳款－關係人</u>		
按攤銷後成本衡量		
總帳面金額	<u>\$ 19,448</u>	<u>\$ 4,693</u>
<u>其他應收款</u>		
應收營業稅退稅款	\$ 3,344	\$ 1,875
應收利息	276	23
	<u>\$ 3,620</u>	<u>\$ 1,898</u>

本公司對商品銷售之平均授信期間為 0 天至 90 天，應收帳款不予計息。

本公司於資產負債表日會逐一複核應收款項之可回收金額以確保無法回收之應收款項已提列適當減損損失。據此，本公司管理階層認為本公司之信用風險已顯著減少。

本公司按存續期間預期信用損失認列應收帳款之備抵損失。存續期間預期信用損失係使用準備矩陣計算，其考量客戶過去違約紀錄與現時財務狀況。因本公司之信用損失歷史經驗顯示，不同客戶群之損失型態並無顯著差異，因此準備矩陣未進一步區分客戶群，僅以應收帳款逾期天數訂定預期信用損失率。

若有證據顯示交易對方面臨嚴重財務困難且本公司無法合理預期可回收金額，例如交易對方正進行清算，本公司直接沖銷相關應收帳款，惟仍會持續追索活動，因追索回收之金額則認列於損益。

本公司依準備矩陣衡量應收帳款（含應收關係人款項）之備抵損失如下：

111年12月31日

	未逾 期	逾 1~60天	逾 61~90天	逾 91~120天	逾 超過120天	合 計
預期信用損失率	0.45%	1.75%	-	-	100%	
總帳面金額	\$ 46,965	\$ 1,038	\$ -	\$ -	\$ 4,289	\$ 52,292
備抵損失（存續期間 預期信用損失）	(<u>210</u>)	(<u>18</u>)	<u>-</u>	<u>-</u>	(<u>4,289</u>)	(<u>4,517</u>)
攤銷後成本	<u>\$ 46,755</u>	<u>\$ 1,020</u>	<u>\$ -</u>	<u>\$ -</u>	<u>\$ -</u>	<u>\$ 47,775</u>

110年12月31日

	未逾 期	逾 1~60天	逾 61~90天	逾 91~120天	逾 超過120天	合 計
預期信用損失率	-	-	-	-	-	
總帳面金額	\$ 61,081	\$ 15,140	\$ -	\$ -	\$ 176	\$ 76,397
備抵損失（存續期間 預期信用損失）	<u>-</u>	<u>-</u>	<u>-</u>	<u>-</u>	<u>-</u>	<u>-</u>
攤銷後成本	<u>\$ 61,081</u>	<u>\$ 15,140</u>	<u>\$ -</u>	<u>\$ -</u>	<u>\$ 176</u>	<u>\$ 76,397</u>

應收帳款備抵損失之變動資訊如下：（110年12月31日：無）

	111年度
年初餘額	\$ -
本年度提列減損損失	<u>4,517</u>
年底餘額	<u>\$ 4,517</u>

九、存 貨

	111年12月31日	110年12月31日
製 成 品	\$ 41,380	\$ 14,657
在 製 品	44,528	15,929
原 料	<u>11,222</u>	<u>583</u>
	<u>\$ 97,130</u>	<u>\$ 31,169</u>

銷貨成本性質如下：

	111年度	110年度
已銷售之存貨成本	\$ 354,565	\$ 272,018
存貨跌價損失	<u>3,316</u>	<u>600</u>
	<u>\$ 357,881</u>	<u>\$ 272,618</u>

十、採用權益法之投資

投資子公司

	<u>111年12月31日</u>	<u>110年12月31日</u>
深圳市環宇晶點電子科技有限 公司	<u>\$ 6,902</u>	<u>\$ 4,346</u>
	<u>所有權權益及表決權百分比</u>	
	<u>111年12月31日</u>	<u>110年12月31日</u>
深圳市環宇晶點電子科技有限 公司	100%	100%

本公司為擴展大陸市場，於 100 年設立子公司「深圳市環宇晶點電子科技有限公司」，持股比例 100%，該公司係於 105 年 5 月 17 日完成設立登記，投入資本額為美元 2,500 仟元。

111 及 110 年度採用權益法之子公司之損益份額，係依據子公司同期間經會計師查核之財務報告認列。

十一、不動產、廠房及設備

	<u>機器設備</u>	<u>辦公設備</u>	<u>其他設備</u>	<u>租賃改良</u>	<u>合 計</u>
<u>成 本</u>					
111 年 1 月 1 日餘額	\$ 3,985	\$ -	\$ 5,645	\$ -	\$ 9,630
增 添	2,680	437	3,965	-	7,082
重 分 類	-	-	3,528	-	3,528
111 年 12 月 31 日餘額	<u>\$ 6,665</u>	<u>\$ 437</u>	<u>\$ 13,138</u>	<u>\$ -</u>	<u>\$ 20,240</u>
<u>累計折舊</u>					
111 年 1 月 1 日餘額	\$ 3,703	\$ -	\$ 2,973	\$ -	\$ 6,676
折舊費用	188	73	4,096	-	4,357
111 年 12 月 31 日餘額	<u>\$ 3,891</u>	<u>\$ 73</u>	<u>\$ 7,069</u>	<u>\$ -</u>	<u>\$ 11,033</u>
111 年 12 月 31 日淨額	<u>\$ 2,774</u>	<u>\$ 364</u>	<u>\$ 6,069</u>	<u>\$ -</u>	<u>\$ 9,207</u>
<u>成 本</u>					
110 年 1 月 1 日餘額	\$ 4,929	\$ 2,657	\$ 64,993	\$ 3,404	\$ 75,983
增 添	276	-	921	-	1,197
處 分	(1,220)	(2,657)	(60,269)	(3,404)	(67,550)
110 年 12 月 31 日餘額	<u>\$ 3,985</u>	<u>\$ -</u>	<u>\$ 5,645</u>	<u>\$ -</u>	<u>\$ 9,630</u>

(接次頁)

(承前頁)

	機器設備	辦公設備	其他設備	租賃改良	合 計
累計折舊					
110年1月1日餘額	\$ 4,876	\$ 2,657	\$ 32,658	\$ 3,404	\$ 43,595
折舊費用	47	-	30,584	-	30,631
處 分	(<u>1,220</u>)	(<u>2,657</u>)	(<u>60,269</u>)	(<u>3,404</u>)	(<u>67,550</u>)
110年12月31日餘額	<u>\$ 3,703</u>	<u>\$ -</u>	<u>\$ 2,973</u>	<u>\$ -</u>	<u>\$ 6,676</u>
110年12月31日淨額	<u>\$ 282</u>	<u>\$ -</u>	<u>\$ 2,672</u>	<u>\$ -</u>	<u>\$ 2,954</u>

111及110年度上述資產並無任何減損跡象，故本公司並未進行減損評估。

折舊費用係以直線基礎按下列耐用年數計提：

機器設備	4至7年
辦公設備	3年
其他設備	2至5年
租賃改良	3年

十二、租賃協議

(一) 使用權資產

	111年12月31日	110年12月31日
使用權資產帳面金額		
建築物	\$ 7,336	\$ 873
運輸設備	<u>627</u>	<u>2,414</u>
	<u>\$ 7,963</u>	<u>\$ 3,287</u>
使用權資產之增添	<u>111年度</u>	<u>110年度</u>
	<u>\$ 9,080</u>	<u>\$ 5,476</u>
使用權資產之折舊費用		
建築物	\$ 2,617	\$ 2,622
運輸設備	<u>1,441</u>	<u>2,394</u>
	<u>\$ 4,058</u>	<u>\$ 5,016</u>

本公司之使用權資產於111及110年度並未發生減損情形。

(二) 租賃負債

	111年12月31日	110年12月31日
租賃負債帳面金額		
流 動	<u>\$ 3,697</u>	<u>\$ 2,334</u>
非流動	<u>\$ 4,347</u>	<u>\$ 1,008</u>

租賃負債之折現率如下：

	111年12月31日	110年12月31日
建築物	2.895%~3.21%	2.895%
運輸設備	2.905%~3.205%	2.905%~3.205%

(三) 重要承租活動及條款

於租賃期間屆滿時，本公司對所租賃之建築物及運輸設備並無優惠承購權，並約定未經出租人同意，本公司不得將租賃標的之全部或一部轉租或轉讓。

(四) 其他租賃資訊

	111年度	110年度
短期租賃費用	<u>\$ 12</u>	<u>\$ 47</u>
低價值資產租賃費用	<u>\$ 45</u>	<u>\$ 45</u>
租賃之現金（流出）總額	<u>(\$ 4,263)</u>	<u>(\$ 5,253)</u>

本公司選擇對符合短期租賃之建築物及符合低價值資產租賃之若干辦公設備及其他設備租賃適用認列之豁免，不對該等租賃認列相關使用權資產及租賃負債。

租賃期間於資產負債表日後開始之所有承租承諾如下：(110年12月31日：無)

承租承諾	<u>111年12月31日</u> <u>\$ 5,196</u>
------	--------------------------------------

十三、其他無形資產（110年12月31日：無）

	<u>電腦軟體成本</u>
<u>成 本</u>	
111年1月1日餘額	\$ -
單獨取得	<u>11,855</u>
111年12月31日餘額	<u>11,855</u>
<u>累計攤銷</u>	
111年1月1日餘額	-
攤銷費用	<u>3,961</u>
111年12月31日餘額	<u>\$ 3,961</u>
111年12月31日淨額	<u>\$ 7,894</u>

111及110年度上述資產並無任何減損跡象，故本公司並未進行減損評估。

攤銷費用係以直線基礎按下列耐用年數計提：

電腦軟體成本 1至5年

十四、其他應付款

	<u>111年12月31日</u>	<u>110年12月31日</u>
應付薪資及獎金	\$ -	\$ 15,011
應付董監及員工酬勞	30,600	4,400
應付減資股款	-	81,429
其 他	<u>9,284</u>	<u>7,506</u>
	<u>\$ 39,884</u>	<u>\$108,346</u>

十五、退職後福利計畫

本公司所適用「勞工退休金條例」之退休金制度，係屬政府管理之確定提撥退休計畫，依員工每月薪資6%提撥退休金至勞工保險局之個人專戶。

十六、權 益

(一) 普通股股本

	<u>111年12月31日</u>	<u>110年12月31日</u>
額定股數（仟股）	<u>50,000</u>	<u>50,000</u>
額定股本	<u>\$500,000</u>	<u>\$500,000</u>
已發行且已收足股款之股數 （仟股）	<u>37,770</u>	<u>24,429</u>
已發行股本	<u>\$377,699</u>	<u>\$244,285</u>

已發行之普通股每股面額 10 元，每股享有一表決權及收取股利之權利。

本公司於 110 年度因員工執行認股權轉換普通股 2,000 仟股，增資基準日分別為 110 年 3 月 12 日及 11 月 10 日，已分別轉換 1,236 仟股及 764 仟股。

本公司於 111 年度因員工執行認股權轉換普通股 50 仟股，增資基準日為 111 年 11 月 25 日。

為提升股東權益報酬率，本公司於 110 年 11 月 26 日經股東臨時會決議辦理現金減資退還股本，減資比率約為 25%，每股退還 2.5 元，減資金額為 81,429 仟元，銷除股份 8,143 仟股，並經股東臨時會授權董事長決議以 110 年 12 月 15 日為減資基準日，並於 110 年 12 月 21 日完成變更登記，應付減資股款 81,429 仟元已於 111 年 1 月 3 日退還。

為拓展營運規模、增進與策略合作夥伴之長期合作關係，以強化公司競爭力及創造股東長期價值，且限制三年內不得轉讓有助於公司經營權穩定及拓展營運，故本公司股東臨時會於 111 年 10 月 31 日通過辦理私募普通股，股數以 13,291 仟股為上限，每股面額 10 元，該批私募之有價證券，依證券交易法第 43-8 條之規定，須於交付日起滿三年使得自由轉讓，並於完成補辦公開發行後，方得上櫃買賣。111 年 10 月 31 日董事會決議通過本次私募普通股擬洽應募人名單為元太科技工業股份有限公司及其持股 100% 之子公司元瀚材料股份有限公司，以 111 年 11 月 3 日為增資基準日，認購股數 13,291 仟股，本次私募價格之訂定係採用定價日最近期經會計師查核簽證或核閱之財務報告顯示之每股淨值為參考價格，計算後之私募參考價為每股 15.03 元。上述私募普通股增資案已於 111 年 11 月 8 日完成變更登記。

(二) 資本公積

	<u>111年12月31日</u>	<u>110年12月31日</u>
<u>得用以彌補虧損、發放現金或撥充股本(1)</u>		
股票發行溢價	\$ 72,318	\$ 4,345
<u>不得作為任何用途(2)</u>		
員工認股權	<u>2,380</u>	<u>-</u>
	<u>\$ 74,698</u>	<u>\$ 4,345</u>

1. 此類資本公積得用以彌補虧損，亦得於公司無虧損時，用以發放現金或撥充股本。
2. 因未執行員工認股權之資本公積，不得作為任何用途。

(三) 保留盈餘及股利政策

依本公司章程之盈餘分派政策規定，年度決算如有盈餘，依法繳納稅捐，彌補累積虧損後，再提 10% 為法定盈餘公積，另法令或主管機關規定提撥或迴轉特別盈餘公積；如尚有餘額，併同累積未分配盈餘，由董事會擬具盈餘分配議案，提請股東會決議分派；本公司於 112 年 1 月 3 日臨時股東會通過修正後公司章程，以現金股利發放股東紅利之全部或一部者，得經董事會以三分之二以上董事之出席，及出席董事過半數之決議後分配之，並報告股東會。本公司章程規定之員工及董監事酬勞分派政策，參閱附註十八之(三)員工酬勞及董監事酬勞。

另依據本公司章程規定，股利之分配得以股票股利或現金股利方式發放，其中現金股利分派之比例不低於當次盈餘分配總額之百分之十。

法定盈餘公積應提撥至其餘額達公司實收股本總額時為止。法定盈餘公積得用以彌補虧損。公司無虧損時，法定盈餘公積超過實收股本總額 25% 之部分除得撥充股本外，尚得以現金分配。

本公司就前期累積之其他權益減項淨額提列特別盈餘公積時，若前期未分配盈餘不足提列，係自當期稅後淨利加計稅後淨利以外項目計入當期未分配盈餘之數額提列。

本公司 111 年 6 月 29 日及 110 年 5 月 14 日舉行股東常會，分別決議通過 110 及 109 年度盈餘分配案如下：

	<u>110年度</u>	<u>109年度</u>
法定盈餘公積	<u>\$ 2,765</u>	<u>\$ 1,919</u>
現金股利	<u>\$ 24,429</u>	<u>\$ 17,494</u>
每股現金股利（元）	\$ 1.00	\$ 0.55

本公司 112 年 2 月 24 日董事會擬議 111 年度盈餘分配案如下：

	<u>111年度</u>
法定盈餘公積	<u>\$ 14,433</u>
特別盈餘公積	<u>\$ 2,041</u>
現金股利	<u>\$ 94,612</u>
每股現金股利（元）	\$ 2.50

上述現金股利已由董事會決議分配，其餘尚待預計於 112 年 6 月 6 日召開之股東常會決議。

十七、收 入

	<u>111年度</u>	<u>110年度</u>
客戶合約收入		
銷貨收入	\$ 681,441	\$ 405,419
其他營業收入	<u>3,466</u>	<u>2,691</u>
	<u>\$ 684,907</u>	<u>\$ 408,110</u>

(一) 客戶合約之說明

依商業慣例本公司以歷史實際發生銷貨退回及折讓佔總銷貨收入估計備抵銷貨退回及折讓率，以認列退款負債。

(二) 合約餘額

	<u>111年12月31日</u>	<u>110年12月31日</u>	<u>110年1月1日</u>
應收帳款（含關係人） （附註八）	<u>\$ 47,775</u>	<u>\$ 76,397</u>	<u>\$ 55,479</u>
合約負債—流動及非流動 商品銷貨	<u>\$ 13,353</u>	<u>\$ 26,179</u>	<u>\$ 1,868</u>

合約負債之變動主要係來自滿足履約義務之時點與客戶付款時點之差異。

來自年初合約負債於當期認列為收入之金額如下：

	<u>111年度</u>	<u>110年度</u>
<u>來自年初合約負債</u>		
商品銷貨	<u>\$ 17,649</u>	<u>\$ 1,868</u>

十八、本年度淨利

(一) 折舊及攤銷

	<u>111年度</u>	<u>110年度</u>
折舊費用依功能別彙總		
營業成本	\$ 4,201	\$ 27,363
營業費用	<u>4,214</u>	<u>8,284</u>
	<u>\$ 8,415</u>	<u>\$ 35,647</u>
攤銷費用依功能別彙總		
營業費用	<u>\$ 3,961</u>	<u>\$ -</u>

(二) 員工福利費用

	<u>111年度</u>	<u>110年度</u>
退職後福利(附註十五)		
確定提撥計畫	\$ 1,597	\$ 1,288
權益交割之股份基礎給付	<u>3,312</u>	<u>50</u>
短期員工福利		
薪資費用	95,451	50,345
勞健保費用	3,789	2,503
其他員工福利	<u>1,392</u>	<u>792</u>
	<u>103,944</u>	<u>53,640</u>
員工福利費用合計	<u>\$ 105,541</u>	<u>\$ 54,978</u>
依功能別彙總		
營業成本	\$ 3,894	\$ 2,416
營業費用	<u>101,647</u>	<u>52,562</u>
	<u>\$ 105,541</u>	<u>\$ 54,978</u>

(三) 員工酬勞及董監事酬勞

本公司依修改前章程規定係按當年度修改後扣除分派員工酬勞及董事酬勞前之稅前淨利分別以不低於10%及不高於5%提撥員工酬勞及董監事酬勞；另依110年11月26日股東臨時會決議通過修改後章程規定係按當年度扣除分派員工酬勞及董事酬勞前之稅前淨利分別以1%至25%及不高於5%提撥員工酬勞及董監事酬勞。

111及110年度估列之員工酬勞及董監事酬勞分別於112年2月24日及111年5月13日經董事會決議如下：

估列比例

	<u>111年度</u>	<u>110年度</u>
員工酬勞	14%	6%
董監事酬勞	3%	3%

金 額

	<u>111年度</u>		<u>110年度</u>	
	現	金	現	金
員工酬勞	\$ 25,000		\$ 3,000	
董監事酬勞		5,600		1,400

年度財務報表通過發布日後若金額仍有變動，則依會計估計變動處理，於次一年度調整入帳。

110及109年度員工酬勞及董監事酬勞之實際配發金額與110及109年度個體財務報表之認列金額並無差異。

有關本公司董事會決議之員工酬勞及董監事酬勞資訊，請至台灣證券交易所「公開資訊觀測站」查詢。

(四) 外幣兌換淨益（損）

	<u>111年度</u>	<u>110年度</u>
外幣兌換利益總額	\$ 28,997	\$ 2,441
外幣兌換損失總額	(7,501)	(4,953)
外幣兌換淨益（損）	<u>\$ 21,496</u>	<u>(\$ 2,512)</u>

十九、所得稅

(一) 認列於損益之所得稅

所得稅費用之主要組成項目如下：

	<u>111年度</u>	<u>110年度</u>
當期所得稅		
本年度產生者	\$ 34,587	\$ 15,770
未分配盈餘加徵	23	-
以前年度之調整	(1,519)	(1,413)
	<u>33,091</u>	<u>14,357</u>
遞延所得稅		
本年度產生者	414	(6,137)
以前年度之調整	(401)	12,265
	<u>13</u>	<u>6,128</u>
認列於損益之所得稅費用	<u>\$ 33,104</u>	<u>\$ 20,485</u>

會計所得與所得稅費用之調節如下：

	<u>111年度</u>	<u>110年度</u>
稅前淨利	<u>\$ 177,435</u>	<u>\$ 48,137</u>
稅前淨利按法定稅率計算之		
所得稅費用 (20%)	\$ 35,487	\$ 9,627
稅上不可減除之費損	14	6
未認列之暫時性差異	(500)	-
未分配盈餘加徵	23	-
以前年度之調整	(1,920)	10,852
認列於損益之所得稅費用	<u>\$ 33,104</u>	<u>\$ 20,485</u>

(二) 本年度所得稅負債

	<u>111年12月31日</u>	<u>110年12月31日</u>
本年度所得稅負債		
應付所得稅	<u>\$ 26,522</u>	<u>\$ 13,305</u>

(三) 遞延所得稅資產與負債

遞延所得稅資產及負債之變動如下：

111 年度

	<u>年 初 餘 額</u>	<u>認 列 於 損 益</u>	<u>年 底 餘 額</u>
<u>遞 延 所 得 稅 資 產</u>			
暫時性差異			
未實現存貨跌價損失	\$ 1,210	\$ 663	\$ 1,873
退款負債	481	417	898
未實現兌換損失	151	128	279
模具設備折舊方法財			
稅差異	4,914	(886)	4,028
應付權利金	-	278	278
呆帳損失	-	799	799
	<u>\$ 6,756</u>	<u>\$ 1,399</u>	<u>\$ 8,155</u>
<u>遞 延 所 得 稅 負 債</u>			
暫時性差異			
未實現兌換利益	<u>(\$ 72)</u>	<u>(\$ 1,412)</u>	<u>(\$ 1,484)</u>

110 年度

	<u>年 初 餘 額</u>	<u>認 列 於 損 益</u>	<u>年 底 餘 額</u>
<u>遞 延 所 得 稅 負 債</u>			
暫時性差異			
未實現存貨跌價損失	\$ 1,090	\$ 120	\$ 1,210
退款負債	312	169	481
未實現兌換損失	169	(18)	151
模具設備折舊方法財			
稅差異	-	4,914	4,914
權益法之投資損失	11,304	(11,304)	-
使用權資產	36	(36)	-
	<u>\$ 12,911</u>	<u>(\$ 6,155)</u>	<u>\$ 6,756</u>
<u>遞 延 所 得 稅 負 債</u>			
暫時性差異			
未實現兌換利益	<u>(\$ 99)</u>	<u>\$ 27</u>	<u>(\$ 72)</u>

(四) 所得稅核定情形

本公司之營利事業所得稅申報，截至 109 年度以前之申報案件，業經稅捐稽徵機關核定。

二十、每股盈餘

單位：每股元

	111年度	110年度
基本每股盈餘	<u>\$ 5.43</u>	<u>\$ 0.88</u>
稀釋每股盈餘	<u>\$ 5.10</u>	<u>\$ 0.87</u>

用以計算每股盈餘之淨利及普通股加權平均股數如下：

本年度淨利

	111年度	110年度
用以計算基本及稀釋每股盈餘之淨利	<u>\$ 144,331</u>	<u>\$ 27,652</u>

股 數

單位：仟股

	111年度	110年度
用以計算基本及稀釋每股盈餘之普通股加權平均股數	26,582	31,300
具稀釋作用潛在普通股之影響：		
員工酬勞	1,655	324
員工認股權	<u>42</u>	<u>61</u>
用以計算稀釋每股盈餘之普通股加權平均股數	<u>28,279</u>	<u>31,685</u>

若本公司得選擇以股票或現金發放員工酬勞，則計算稀釋每股盈餘時，假設員工酬勞將採發放股票方式，並於該潛在普通股具有稀釋作用時計入加權平均流通在外股數，以計算稀釋每股盈餘。於次年度決議員工酬勞發放股數前計算稀釋每股盈餘時，亦繼續考量該等潛在普通股之稀釋作用。

二一、股份基礎給付協議

本公司分別於 111 年 6 月及 106 年 11 月給與員工認股權 250 仟單位及 2,000 仟單位，每 1 單位可認購普通股 1 股。認股權存續期間分別為 2 年及 5 年，憑證持有人於發行屆滿特定之日起，可行使被給予一定比例之認股權。認股權行使價格分別為新台幣 15 元及 10 元，認股權發行後，遇有本公司普通股股份發生變動時，認股權行使價格依規定公式予以調整。

員工認股權之相關資訊如下：

員工認股權	111年度		110年度	
	單位(仟)	加權平均 行使價格 (元)	單位(仟)	加權平均 行使價格 (元)
年初流通在外	-	\$ -	2,000	\$ 10.00
本年度給與	250	13.70	-	-
本年度行使	(50)	13.70	(2,000)	10.00
年底流通在外	<u>200</u>		<u>-</u>	
年底可行使	<u>-</u>		<u>-</u>	
本年度給與之認股權加權 平均公允價值(元)	<u>\$ 19.16</u>		<u>\$ -</u>	

於 111 年及 110 年度行使之員工認股權，其於行使日之加權平均淨值分別為 15.03 元及 10.88 元。

截至 111 年及 110 年 12 月 31 日止，流通在外之員工認股權相關資訊如下：

	111年12月31日	110年12月31日
執行價格之範圍(元)	\$13.7	\$10
加權平均剩餘合約期限(年)	1.46年	0.83年

本公司 111 年 6 月及 106 年 11 月給與之員工認股權均使用 Black-Scholes 評價模式，評價模式所採用之輸入值如下：

	111年6月	106年11月
給與日股價	32.55 元	8.66 元
行使價格	15 元	10 元
預期波動率	65.91%	34.38%
存續期間	2 年	5 年
預期股利率	0%	2.5%
無風險利率	0.83%	0.734%

111 及 110 年度認列之酬勞成本分別為 3,312 仟元及 50 仟元。

二二、資本風險管理

本公司進行資本管理以確保集團內各企業能夠於繼續經營之前提下，藉由將債務及權益餘額最適化，以使股東報酬極大化。本公司之整體策略與過往年度維持不變。

二三、現金流量資訊

來自籌資活動之負債變動

111 年度

	非現金之變動							111年 12月31日
	111年 1月1日	現金流量	新增租賃	財務成本 攤銷	租賃修改	淨兌換 差額	其他	
租賃負債	<u>\$ 3,342</u>	<u>(\$ 4,032)</u>	<u>\$ 9,080</u>	<u>\$ 174</u>	<u>(\$ 346)</u>	<u>\$ -</u>	<u>(\$ 174)</u>	<u>\$ 8,044</u>

110 年度

	非現金之變動							110年 12月31日
	110年 1月1日	現金流量	新增租賃	財務成本 攤銷	租賃修改	淨兌換 差額	其他	
租賃負債	<u>\$ 2,887</u>	<u>(\$ 5,021)</u>	<u>\$ 5,476</u>	<u>\$ 140</u>	<u>\$ -</u>	<u>\$ -</u>	<u>(\$ 140)</u>	<u>\$ 3,342</u>

二四、金融工具

(一) 公允價值資訊－非按公允價值衡量之金融工具

本公司管理階層認為所有非按公允價值衡量之金融資產及金融負債之帳面金額趨近其公允價值。

(二) 金融工具之種類

	111年12月31日	110年12月31日
<u>金融資產</u>		
按攤銷後成本衡量之金融 資產 (註 1)	\$ 659,981	\$ 427,109
<u>金融負債</u>		
以攤銷後成本衡量 (註 2)	87,383	135,319

註 1：餘額係包含現金及約當現金、債務工具投資、應收帳款淨額（含關係人）、其他應收款（不含應收退稅款）及存出保證金等按攤銷後成本衡量之金融資產。

註 2：餘額係包含應付票據（不含應付薪資及獎金）、應付帳款及其他應付款（不含應付獎金及薪資、應付員工酬勞及應付董監事酬勞）及存入保證金等以攤銷後成本衡量之金融負債。

(三) 財務風險管理目的與政策

本公司主要金融工具包括債務工具投資、應收帳款、應付票據、應付帳款及其他應付款等。本公司之財務管理部門係為各業務單位提供服務，統籌協調進入國內與國際金融市場操作，藉由依照風險程度與廣度分析暴險之內部風險報告監督及管理本公司營運有關之財務風險。該等風險包括市場風險（包含匯率風險及利率風險）、信用風險及流動性風險。

1. 市場風險

本公司之營運活動使本公司承擔之主要財務風險為外幣匯率變動風險（參閱下述(1)）以及利率變動風險（參閱下述(2)）。

(1) 匯率風險

本公司從事外幣計價之進銷貨交易，因而使本公司產生匯率變動暴險。

本公司於資產負債表日非功能性貨幣計價之貨幣性資產與貨幣性負債帳面金額，參閱附註二七。

敏感度分析

本公司主要受到美元匯率波動之影響。

下表詳細說明當新台幣（功能性貨幣）對各攸關外幣之匯率增加及減少 1% 時，本公司之敏感度分析。1% 係為集團內部向主要管理階層報告匯率風險時所使用之敏感度比率，亦代表管理階層對外幣匯率之合理可能變動範圍之評估。下表正數係表示當新台幣相對於各相關貨幣升值 1% 時，將使稅前淨利減少之金額；當新台幣相對各相關貨幣貶值 1% 時，其對稅前淨利之影響將為同金額之負數。

	111年度	110年度
美元影響	\$ 2,072	\$ 1,398

主要係來自本公司於資產負債表日尚流通在外美元計價之現金及約當現金、應收帳款、應付帳款、其他應付款及存入保證金。

管理階層認為敏感度分析無法代表匯率固有風險，因資產負債表日之外幣暴險無法反映年中暴險情形。故管理階層仍會依照本公司之政策進行匯率風險管理。

(2) 利率風險

本公司於資產負債表日受利率暴險之金融資產帳面金額如下：

	111年12月31日	110年12月31日
具公允價值利率風險		
— 金融資產	\$ 356,420	\$ 95,000
— 金融負債	8,044	3,342
具現金流量利率風險		
— 金融資產	159,137	191,323

敏感度分析

下列敏感度分析係依非衍生工具於資產負債表日之利率暴險而決定。本公司以市場利率上升／下降 0.1% 作為向管理階層報導利率變動之合理風險評估。在所有其他變數維持不變之情況下，市場利率上升／下降 0.1%，具現金流量利率風險之金融資產將對本公司 111 及 110 年度之稅前淨利分別增加／減少 159 仟元及 191 仟元，主因本公司之浮動利率存款。

2. 信用風險

信用風險係指交易對方拖欠合約義務而造成本公司財務損失之風險。截至資產負債表日，本公司可能因交易對方未履行義務造成財務損失之最大信用風險暴險主要係來自於資產負債表所認列之金融資產帳面金額。

本公司之信用風險主要係集中於本公司前三大客戶，截至 111 年及 110 年 12 月 31 日止，應收帳款總額來自前述客戶之比率分別為 65% 及 71%。

3. 流動性風險

本公司係透過管理及維持足夠部位之現金及約當現金以支應集團營運並減輕現金流量波動之影響。本公司之營運資金足以支應，故未有因無法籌措資金，以履行合約義務之流動性風險。

非衍生性金融負債之流動性及利率風險表

非衍生金融負債剩餘合約到期分析係依本公司最早可能被要求還款之日期，按金融負債未折現現金流量（包含本金及估計利息）編製。

111年12月31日

	要求即付或 短於1個月	1 ~ 3個月	3個月~1年	1 ~ 5年
<u>非衍生金融負債</u>				
無附息負債	\$ 79,264	\$ 17,586	\$ 32,002	\$ -
租賃負債	<u>357</u>	<u>651</u>	<u>2,930</u>	<u>4,433</u>
	<u>\$ 79,621</u>	<u>\$ 18,237</u>	<u>\$ 34,932</u>	<u>\$ 4,433</u>

110年12月31日

	要求即付或 短於1個月	1 ~ 3個月	3個月~1年	1 ~ 5年
<u>非衍生金融負債</u>				
無附息負債	\$ 100,720	\$ -	\$ 54,010	\$ -
租賃負債	<u>430</u>	<u>986</u>	<u>967</u>	<u>1,025</u>
	<u>\$ 101,150</u>	<u>\$ 986</u>	<u>\$ 54,977</u>	<u>\$ 1,025</u>

二五、關係人交易

除已於其他附註揭露外，本公司與關係人間之交易如下：

(一) 關係人名稱及其關係

<u>關係人名稱</u>	<u>與本公司之關係</u>
元太科技股份有限公司（元太科技）	重大影響力之投資者（自111年11月3日起為關係人）
深圳市環宇晶點電子科技有限公司（環宇晶點）	子公司
富相科技股份有限公司（富相科技）	實質關係人

(二) 營業收入

帳列項目	關係人類別／名稱	111年度	110年度
銷貨收入	元太科技	\$ 16,659	\$ -
	富相科技	8,937	2,886
	環宇晶點	-	26,407
		<u>\$ 25,596</u>	<u>\$ 29,293</u>

元太科技於 111 年 11 月 3 日起始為關係人，本公司對其 111 及 110 年度銷貨金額分別為 239,275 仟元及 64,503 仟元。

本公司對關係人之銷貨價格及收條件與一般客戶相當。

(三) 應收關係人款項（不含對關係人放款）

帳列項目	關係人類別／名稱	111年12月31日	110年12月31日
應收帳款	元太科技	\$ 16,255	\$ -
	富相科技	3,193	832
	環宇晶點	-	3,861
		<u>\$ 19,448</u>	<u>\$ 4,693</u>

(四) 其他關係人交易

帳列項目	關係人類別／名稱	111年12月31日	110年12月31日
研一委託研究費	環宇晶點	<u>\$ 30,882</u>	<u>\$ -</u>

(五) 主要管理階層薪酬

	111年度	110年度
短期員工福利	\$ 41,982	\$ 24,289
退職後福利	573	311
股份基礎給付	1,457	33
	<u>\$ 44,012</u>	<u>\$ 24,633</u>

董事及其他主要管理階層之薪酬係依照個人績效及市場趨勢決定。

二六、重大或有負債及未認列之合約承諾

除已於其他附註所述者外，本公司於資產負債表日之重大承諾事項及或有事項如下：

本公司與主要供應商簽訂長期產能合約，其中約定本公司需購買之相關最低數量及價格；並支付產能保證金美元 2,160 仟元（帳列存出保證金）。

二七、具重大影響之外幣資產及負債資訊

以下資訊係按本公司功能性貨幣以外之外幣彙總表達，所揭露之匯率係指該等外幣換算至功能性貨幣之匯率。具重大影響之外幣資產及負債資訊如下：

111年12月31日

	外	幣	匯	率	帳	面	金	額
<u>金融資產</u>								
<u>貨幣性項目</u>								
美 元	\$	8,888	30.71	(美元：新台幣)	\$	272,943		
<u>非貨幣性項目</u>								
採權益法之子公司								
人 民 幣		1,566	4.408	(人民幣：新台幣)		6,902		
<u>金融負債</u>								
<u>貨幣性項目</u>								
美 元		2,141	30.71	(美元：新台幣)		65,759		

110年12月31日

	外	幣	匯	率	帳	面	金	額
<u>金融資產</u>								
<u>貨幣性項目</u>								
美 元	\$	6,671	27.68	(美元：新台幣)	\$	184,651		
<u>非貨幣性項目</u>								
採權益法之子公司								
人 民 幣		1,000	4.344	(人民幣：新台幣)		4,346		
<u>金融負債</u>								
<u>貨幣性項目</u>								
美 元		1,620	27.68	(美元：新台幣)		44,828		

具重大影響之外幣兌換損益（含已實現及未實現）如下：

外	幣	111年度		110年度	
		匯	率	匯	率
美	金	29.805 (美金：新台幣)		28.009 (美金：新台幣)	
			淨兌換 (損) 益		淨兌換 (損) 益
			\$ 21,496		(\$ 2,512)

二八、附註揭露事項

(一) 重大交易事項相關資訊：

1. 資金貸與他人：無。
2. 為他人背書保證：無。
3. 期末持有有價證券情形（不包含投資子公司、關聯企業及合資控制部分）：無。
4. 累積買進或賣出同一有價證券之金額達新臺幣 3 億元或實收資本額 20% 以上：無。
5. 取得不動產之金額達新臺幣 3 億元或實收資本額 20% 以上：無。
6. 處分不動產之金額達新臺幣 3 億元或實收資本額 20% 以上：無。
7. 與關係人進、銷貨之金額達新臺幣 1 億元或實收資本額 20% 以上：無。
8. 應收關係人款項達新臺幣 1 億元或實收資本額 20% 以上：無。
9. 從事衍生工具交易：無。

(二) 轉投資事業相關資訊：無。

(三) 大陸投資資訊：

1. 大陸被投資公司名稱、主要營業項目、實收資本額、投資方式、資金匯出入情形、持股比例、投資損益、期末投資帳面金額、已匯回投資損益及赴大陸地區投資限額：附表一。
2. 與大陸被投資公司直接或間接經由第三地區所發生下列之重大交易事項，及其價格、付款條件、未實現損益：
 - (1) 進貨金額及百分比與相關應付款項之期末餘額及百分比：無。
 - (2) 銷貨金額及百分比與相關應收款項之期末餘額及百分比：無。
 - (3) 財產交易金額及其所產生之損益數額：無。
 - (4) 票據背書保證或提供擔保品之期末餘額及其目的：無。

- (5) 資金融通之最高餘額、期末餘額、利率區間及當期利息總額：無。
- (6) 其他對當期損益或財務狀況有重大影響之交易事項，如勞務之提供或收受等：附註二五。

聯合聚晶股份有限公司
大陸投資資訊

民國 111 年 1 月 1 日至 12 月 31 日

附表一

單位：除另予註明者外
，為新台幣千元

大陸被投資公司名稱	主要營業項目	實收資本額 (註 2)	投資方式 (註 1)	本期末自台灣累積投資金額 (註 2)	本期匯出或收回投資金額		本期末自台灣匯出金額 (註 2)	被投資公司本期(損)益 (註 3)	本公司直接投資或間接投資之持股比例	本期末認列(損)益 (註 3)	期末帳面價值 (註 4)	截至本期末止已匯回投資收益	註 6
					匯出	匯回							
深圳市環宇晶點電子科技有限公司	資訊軟體、電子材料及電子零件之批發及進出口等相關配套業務	\$ 76,775 (USD 2,500 仟元)	(1)	\$ 76,775 (USD 2,500 仟元)	\$ -	\$ -	\$ 76,775 (USD 2,500 仟元)	2,500 (RMB 565 仟元)	100%	2,500 (RMB 565 仟元)	\$ 6,902 (RMB 1,565 仟元)	\$ -	註 6

本期末累計自台灣匯出經核准投資金額 (註 2)	經濟部投資審議會依經濟部投資審會規定赴大陸地區投資限額 (註 5)
\$ 76,775 (USD 2,500 仟元)	\$ 363,095

註 1：投資方式區分為下列三種：

- (1) 直接赴大陸地區從事投資。
- (2) 透過第三地區公司再投資大陸。
- (3) 其他方式。

註 2：係按 111 年 12 月 31 日之美元中心匯率換算。

註 3：係按 111 年 1 月 1 日至 12 月 31 日之人民幣平均匯率換算。

註 4：係按 111 年 12 月 31 日之人民幣中心匯率換算。

註 5：係按 111 年 12 月 31 日日本公司淨值之 60% 計算。

註 6：本年度認列投資損益係經會計師查核。

§重要會計項目明細表目錄§

項	目	編 號 / 索 引
資產、負債及權益項目明細表		
現金及約當現金明細表		明細表一
按攤銷後成本衡量之金融資產－流動明細表		附註七
應收帳款明細表		明細表二
存貨明細表		明細表三
採用權益法之投資變動表		明細表四
不動產、廠房及設備變動明細表		附註十一
使用權資產變動明細表		明細表五
使用權資產累計折舊變動明細表		明細表六
遞延所得稅資產明細表		附註十九
應付帳款明細表		明細表七
其他應付款明細表		附註十四
損益項目明細表		
營業收入明細表		附註十七
營業成本明細表		明細表八
營業費用明細表		明細表九
本期發生之員工福利、折舊及攤銷費用功能別彙總表		明細表十

聯合聚晶股份有限公司
現金及約當現金明細表
民國 111 年 12 月 31 日

明細表一

單位：除另予註明者外
，係新台幣仟元

名	稱	摘	要	金	額
現	金				
	零用金			\$	50
	銀行存款				
	支票存款				25,335
	活期存款				61,006
	外幣活期存款	係美元 3,195 仟元 (註)			98,131
約當現金					
	銀行定期存款	111.02.18 前陸續到期，利率 0.975%~1.035%			72,500
	銀行外幣定期存款	111.02.16 前陸續到期，利率 4.3%~4.38%；係美元 2,000 仟元 (註)			<u>61,420</u>
					<u>\$ 318,442</u>

註：兌換率 USD\$1 = NTD\$30.71。

聯合聚晶股份有限公司

應收帳款明細表

民國 111 年 12 月 31 日

明細表二

單位：新台幣仟元

<u>客 戶 名 稱</u>	<u>金 額</u>
應收帳款—非關係人	
甲 公 司	\$ 10,370
乙 公 司	7,384
丙 公 司	5,129
丁 公 司	4,450
戊 公 司	4,276
其他(註)	<u>1,235</u>
小 計	32,844
減：備抵損失	(<u>4,517</u>)
合 計	<u>\$ 28,327</u>
應收帳款—關係人	
元太科技	\$ 16,255
富相科技	<u>3,193</u>
	<u>\$ 19,448</u>

註：單一客戶餘額皆未超過本科目餘額 5%。

聯合聚晶股份有限公司

存貨明細表

民國 111 年 12 月 31 日

明細表三

單位：新台幣仟元

項 目	金 成 本	淨 變 現 價 值
製 成 品	\$ 46,627	\$ 80,572
在 製 品	48,316	92,771
原 料	<u>11,553</u>	<u>11,482</u>
	106,496	<u>\$ 184,825</u>
減：備抵存貨跌價及呆滯損失	(<u>9,366</u>)	
	<u>\$ 97,130</u>	

聯合聚晶股份有限公司
採用權益法之投資變動明細表
民國 111 年 1 月 1 日至 12 月 31 日

明細表四

單位：除另予註明者外
，係新台幣仟元

名 稱	年 初		年 度 增 加		年 度 減 少		年 底 餘 額		市 價 或 股 權 淨 值	提 供 擔 保 或 質 押 情 形	註
	數 額	金 額	數 額	金 額	數 額	金 額	持 股 比 例 (%)	金 額			
非上市公司 深圳市環宇晶點電子科技有限 公司	-	\$ 4,346	-	\$ 56	-	\$ -	-	\$ 6,902	\$ 6,902	-	註 1 及註 2

註 1：股權淨值係依據被投資公司之財務報表及本公司持股比例計算。

註 2：本年度增加係依 111 年 12 月 31 日平均匯率評價之財務報表換算之兌換差額。

聯合聚晶股份有限公司
 使用權資產變動明細表
 民國 111 年 1 月 1 日至 12 月 31 日

明細表五

單位：新台幣仟元

	年 初 餘 額	本 年 度 增 加 額	本 年 度 減 少 額	年 底 餘 額	備 註
成 本					
建 築 物	\$ 2,622	\$ 9,080	(\$ 2,622)	\$ 9,080	
運 輸 設 備	<u>7,180</u>	<u>-</u>	<u>(4,673)</u>	<u>2,507</u>	
合 計	<u>\$ 9,802</u>	<u>\$ 9,080</u>	<u>(\$ 7,295)</u>	<u>\$ 11,587</u>	

聯合聚晶股份有限公司
 使用權資產累計折舊變動明細表
 民國 111 年 1 月 1 日至 12 月 31 日

明細表六

單位：新台幣仟元

	<u>年 初 餘 額</u>	<u>本 年 度 增 加 額</u>	<u>本 年 度 減 少 額</u>	<u>年 底 餘 額</u>	<u>備 註</u>
累計折舊					
建築物	\$ 1,749	\$ 2,617	(\$ 2,622)	\$ 1,744	
運輸設備	<u>4,766</u>	<u>1,441</u>	<u>(4,327)</u>	<u>1,880</u>	
合 計	<u>\$ 6,515</u>	<u>\$ 4,058</u>	<u>(\$ 6,949)</u>	<u>\$ 3,624</u>	

聯合聚晶股份有限公司
應付帳款明細表
民國 111 年 12 月 31 日

明細表七

單位：新台幣仟元

<u>供 應 商 名 稱</u>	<u>金 額</u>
甲 廠 商	\$ 42,130
乙 廠 商	14,449
丙 廠 商	3,743
其他（註）	<u>3,961</u>
	<u>\$ 64,283</u>

註：單一供應商餘額皆未超過本科目總額 5%。

聯合聚晶股份有限公司

營業成本明細表

民國 111 年 1 月 1 日至 12 月 31 日

明細表八

單位：新台幣仟元

項 目	金 額
營業成本	
直接原料	
年初原料	\$ 878
本年度進料	333,334
年底原料	(11,553)
原料耗用	322,659
製造費用	8,237
製造成本	330,896
加：年初在製品	18,076
減：其 他	(205)
減：年底在製品	(48,316)
加：委外加工費－在製品	57,648
在製品成本	358,099
加：年初製成品	18,265
減：其 他	(128)
減：年底製成品	(46,627)
加：委外加工費－製成品	22,726
銷貨成本－製成品	352,335
銷貨成本	352,335
設計成本	2,230
存貨跌價及呆滯損失	3,316
營業成本合計	<u>\$ 357,881</u>

聯合聚晶股份有限公司

營業費用明細表

民國 111 年 1 月 1 日至 12 月 31 日

明細表九

單位：新台幣仟元

項 目	推 銷 費 用	管 理 費 用	研 究 發 展 費 用	合 計
薪資支出	\$ 9,433	\$ 52,797	\$ 32,995	\$ 95,225
佣金支出	3,185	-	-	3,185
運 費	1,690	277	-	1,967
委託研究費	-	-	36,927	36,927
權利金費用	1,389	-	-	1,389
勞 務 費	-	4,547	-	4,547
其他（註）	<u>3,153</u>	<u>7,927</u>	<u>16,911</u>	<u>27,991</u>
合 計	<u>\$ 18,850</u>	<u>\$ 65,548</u>	<u>\$ 86,833</u>	<u>\$ 171,231</u>

註：各項目餘額皆未超過各營業費用金額 5%。

聯合聚晶股份有限公司

本期發生之員工福利及折舊費用功能別彙總表

民國 111 年及 110 年 1 月 1 日至 12 月 31 日

明細表十

單位：新台幣仟元

	111年度			110年度		
	屬於營業 成本者	屬於營業 費用者	合 計	屬於營業 成本者	屬於營業 費用者	合 計
員工福利費用						
薪資費用	\$ 3,538	\$ 86,313	\$ 89,851	\$ 2,174	\$ 46,771	\$ 48,945
股份基礎給付	-	3,312	3,312	-	50	50
勞健保費用	203	3,586	3,789	151	2,352	2,503
退休金費用	88	1,509	1,597	81	1,207	1,288
董事酬金	-	5,600	5,600	-	1,400	1,400
其他員工福利費用	<u>65</u>	<u>1,327</u>	<u>1,392</u>	<u>10</u>	<u>782</u>	<u>792</u>
員工福利費用合計	<u>\$ 3,894</u>	<u>\$101,647</u>	<u>\$105,541</u>	<u>\$ 2,416</u>	<u>\$ 52,562</u>	<u>\$ 54,978</u>
折舊費用	<u>\$ 4,201</u>	<u>\$ 4,214</u>	<u>\$ 8,415</u>	<u>\$ 27,232</u>	<u>\$ 8,415</u>	<u>\$ 35,647</u>
攤銷費用	<u>\$ -</u>	<u>\$ 3,961</u>	<u>\$ 3,961</u>	<u>\$ -</u>	<u>\$ -</u>	<u>\$ -</u>

註：截至 111 年及 110 年 12 月 31 日止，本公司員工人數分別為 30 人及 25 人。

聯合聚晶股份有限公司



李威德董事長





聯合聚晶
Integrated Solutions Technology

